

股票代碼：8926



台灣汽電共生股份有限公司  
TAIWAN COGENERATION CORP.

一〇六年度年報

中華民國一〇七年四月二十二日刊印

查詢年報網址：<http://mops.twse.com.tw>

一、公司發言人姓名、職稱及聯絡電話

副總經理：陳意通

聯絡電話：(02) 8752-1502

電子郵件信箱：u064244@cogen.com.tw

二、公司代理發言人姓名、職稱及聯絡電話

經理：許智傑

聯絡電話：(02) 8752-1535

電子郵件信箱：jay@cogen.com.tw

三、總公司及工廠之地址及電話

公司地址：台北市 114 內湖區瑞光路 392 號 6 樓

聯絡電話：(02) 8798-2000

工廠地址：台南市 720 官田區官田工業區工業西路 28 號

聯絡電話：(06) 698-9024

四、股票過戶機構名稱、地址及電話

機構名稱：凱基證券股份有限公司

地址：台北市中正區重慶南路一段 2 號 5 樓

聯絡電話：(02) 2389-2999

網址：[http:// www.KGIeWorld.com.tw](http://www.KGIeWorld.com.tw)

五、最近年度財務報告簽證會計師

事務所名稱：勤業眾信聯合會計師事務所

會計師：何瑞軒；謝建新

地址：台北市民生東路三段 156 號 12 樓

電話：(02) 2545-9988

網址：[http:// www.deloitte.com/view/tc\\_TW/tw/index.htm](http://www.deloitte.com/view/tc_TW/tw/index.htm)

六、海外有價證券掛牌買賣之交易場所名稱及查詢該海外有價證券資訊之方式：  
無。

七、公司網址：<http://www.cogen.com.tw>

# 目 錄

壹、致股東報告書	
一、一〇六年度營業報告書.....	1
二、一〇七年度營業計畫概要.....	2
三、未來公司發展策略.....	4
四、受到外部競爭環境、法規環境及總體經營環境之 影響 .....	4
貳、公司簡介	
一、設立日期.....	5
二、公司沿革.....	5
參、公司治理報告	
一、組織系統.....	7
二、董事、監察人、總經理、副總經理、各部門及分支 機構主管資料 .....	11
三、最近年度支付董事(含獨立董事)、監察人、總經理 及副總經理之酬金 .....	19
四、公司治理運作情形.....	28
五、會計師公費資訊.....	55
六、更換會計師資訊.....	55
七、公司之董事長、總經理、負責財務或會計事務之 經理人，最近一年內曾任職於簽證會計師所屬事 務所或其關係企業者，應揭露其姓名、職稱及任 職於簽證會計師所屬事務所或其關係企業之期間 .....	55
八、最近年度及截至年報刊印日止，董事、經理人及 持股比例超過百分之十之股東股權移轉及股權質 押變動情形 .....	56
九、持股比例占前十名之股東，其相互間之關係資料.....	57
十、公司、公司之董事、經理人及公司直接或間接控 制之事業對同一轉投資事業之持股數，並合併計 算綜合持股比例 .....	58
肆、募資情形	
一、資本及股份 .....	59
二、公司債辦理情形 .....	64
三、特別股辦理情形 .....	64
四、海外存託憑證辦理情形 .....	64
五、員工認股權憑證辦理情形 .....	64
六、限制員工權利新股辦理情形 .....	64
七、取得限制員工權利新股之經理人及取得前十大之 員工姓名、取得情形 .....	64
八、被併購或受讓他公司股份發行新股辦理情形.....	64
九、資金運用計畫執行情形.....	64

伍、營運概況	
一、業務內容	66
二、市場及產銷概況	73
三、最近二年度及截至年報刊印日止從業員工資料	80
四、環保支出資訊	80
五、勞資關係	80
六、重要契約	82
陸、財務概況	
一、最近五年度簡明資產負債表及損益表	83
二、最近五年度財務分析	88
三、最近年度財務報告之審計委員會審查報告	91
四、最近年度財務報告	92
五、最近年度經會計師查核簽證之公司個體財務報告	159
六、公司及其關係企業最近年度及截至年報刊印日止 ，如有發生財務週轉困難情事，應列明其對本公 司財務狀況之影響	227
柒、財務狀況及財務績效之檢討分析與風險事項	
一、財務狀況	228
二、經營結果	229
三、現金流量	230
四、最近年度重大資本支出對財務業務之影響	231
五、最近年度轉投資政策、其獲利或虧損之主要原因、 改善計畫及未來一年投資計畫	231
六、最近年度及截至年報刊印日止之風險事項及評估	231
七、其他重要事項	233
捌、特別記載事項	
一、關係企業相關資料	234
二、最近年度及截至年報刊印日止，私募有價證券辦 理情形	235
三、最近年度及截至年報刊印日止，子公司持有或處 分本公司股票情形	235
四、其他必要補充說明事項	235
玖、最近年度及截至年報刊印日止，如發生本法第三十六 條第二項第二款所定對股東權益或證券價格有重大影 響之事項	236

## 壹、致股東報告書

承蒙全體股東長年來之支持、各位董事之協助，以及所有同仁持續努力，使本公司業務得以穩健發展與營運。謹代表台灣汽電共生(股)公司對各位之支持與協助，致上最誠摯的謝忱。

### 一、一〇六年度營業報告書

#### (一) 營業計畫實施成果

本公司 106 年度合併稅後淨利為 967,067 仟元，較 105 年合併稅後淨利 948,966 仟元增加 18,101 仟元，主要係轉投資收益增加及官田廠因煤價較高、備用電力及環保支出增加之淨影響；以期末股數 589,049 仟股計算，每股盈餘為 1.65 元。

近兩年度營運實績詳如下表：

單位：新台幣仟元

項 目	106 年度	105 年度
營業收入	1,209,414	1,178,012
營業淨利	99,263	153,459
稅前淨利	987,542	990,250
所得稅費用	20,475	41,284
本年度淨利	967,067	948,966
每股盈餘	1.65	1.61

#### (二) 預算執行情形

依「公開發行公司公開財務預測資訊處理準則」規定，106 年度本公司無需公開財務預測。

#### (三) 財務收支及獲利能力分析

截至 106 年底，官田廠因煤價較高、備用電力及環保支出增加，使營業毛利較 105 年減少，惟轉投資收益增加及所得稅費用減少，致獲利較 105 年提升。財務結構及償債能力方面，本公司持續尋求有利及低廉資金，整體財務結構仍屬穩健。

謹分析比較近二年度資料如下：

項 目		106 年度	105 年度
財務結構分析	負債占資產比率(%)	22	22
	長期資金占不動產、廠房及設備(%)	2,572	3,234
償債能力分析	流動比率(%)	211	222
	速動比率(%)	159	173
獲利能力分析	資產報酬率(%)	7	7
	股東權益報酬率(%)	8	8
	純益率(%)	80	81

#### (四) 研究發展狀況

本年度研究重點包括：

1. 民營電廠、汽電共生、再生能源之政策及經營研究。
2. 電廠、汽電廠運維技術及設備之改善。
3. 再生能源(太陽光電、陸域風電、離岸風電、地熱、生質能...等)、需量競價、儲能電池之技術及投資研究。

## 二、一〇七年度營業計畫概要

### (一) 一〇七年度之經營方針

茲依目前經營環境與條件，規劃本公司107年業務計畫如下：

1. 配合政府推廣再生能源政策，伺機拓展離岸風電、陸域風電、地熱發電、太陽光電等再生能源投資業務；並逐步累積工程經驗與實績，建構或強化具建廠技術及維修能力的光電及風電團隊；主要開發標的：
  - A.以共同開發或參股方式參與潛力場址之離岸風電開發計畫，並積極爭取投資、工程承攬及操作維護等業務。
  - B.積極拓展陸域風電業務，以自行開發、投資為執行策略，尋找土地、併聯及風能條件良好之風場，推動開發投資業務，並由子公司星能(股)公司負責 EPC 工程，獲取工程收益。
  - C.積極拓展中低溫熱水型地熱發電計畫，持續推動清水地熱 BOT 投資業務、開發大屯山地熱業務、開發其他中低溫熱水型地熱業務，循序進行地熱業務開發，並與相關專業夥伴結盟，以期嚴控開發風險。另將積極與主管機關溝通，推動制訂地熱專法，以保障開採權及地熱礦權，並促進合理的電價，增加投資誘因。
  - D.將專注於大型太陽光電案場之開發，由子公司星能(股)公司負責興建及運維工作，建立垂直整合之商業模式。
2. 協助轉投資事業 RP Energy(RPE)加速展開投資、建廠工作。除確認本公司投資效益及持續管控 RPE 風險外，將督促 RPE 完成各項建廠前準備工作、建廠工程及籌組運維團隊。
3. 伺機拓展國內外民營電廠、國內汽電共生廠之投資業務。
  - A.國內民營電廠、汽電共生廠：本公司持續關注電業自由化、電網供需及汽電共生等相關法規及資訊，並持續尋找具備燃料供應、電力併聯等條件之潛在廠址，掌握高效率機組之最新技術及市場狀況，伺機進行開發籌設及爭取統包工程承攬之商機。
  - B.國外民營電廠：積極遴選並評估海外潛在投資市場，透徹了解目標市場之政經環境及投資條件，慎選當地投資合作夥伴進行開發，並尋求與國內、外企業策略聯盟，以壯大海外業務開發之專業實力。

4. 提供所轉投資星能、森霸及星元電力等三家 IPP 公司各項技術支援及人力服務。
5. 督導所轉投資事業星能(股)公司積極拓展業務。
6. 健全公司財務結構與信用。
7. 因應國際能源價格變動趨勢，適時調整官田汽電廠運轉模式，並爭取新的能源用戶，以提昇整體營運績效。

## (二) 營業目標

### 1. 一〇七年度預期產銷量

主要產品		年度	107 年度 (預估)
		產量	333,162
電力	(仟度)	銷量	290,065
蒸汽	(噸)	產量	304,693
		銷量	304,693

註：電力銷售量 = 生產量 (含購電轉售) - 汽電廠廠內用電量

### 2. 一〇七年度預期產銷量依據

係依歷年實際運轉情形，並評估能源用戶需求及餘電售予台電之考量，預估全年度電力及蒸汽之產銷量。

## (三) 重要之產銷政策

### 1. 行銷策略

- (1) 以提供綜合性之服務，包括資金安排、技術提供、建廠、運轉維修等一貫服務為行銷重點，並以投資為主導，工程為輔助，以發揮本公司之特長，並確保本公司之長期利益。
- (2) 以提供可靠穩定電力及能源做為主要訴求，尋求並慎選能源用戶，應用本公司與用戶雙贏之策略，以爭取合作對象。
- (3) 靈活提供各種模式合作(如 BOT、BOO、合資等)，滿足客戶不同的需求。
- (4) 配合政府能源轉型政策，繼續拓展民營電廠及其他相關業務。
- (5) 開發再生能源市場。
- (6) 開發節能相關能源服務。
- (7) 關注海外新興國家之電力建設，拓展海外電力市場。

### 2. 生產政策

- (1) 機組穩定優化運轉，加強值勤工作人員應變能力，減少事故停機次數，確保良好生產及營利績效。
- (2) 不影響機組設備正常運轉為原則，以經濟運轉減低營運成本，並納入循環經濟提高效率。
- (3) 開發汽電客戶及拓展汽電技術服務案以增進營運收入。
- (4) 符合環保與職業安全衛生法規要求，依據 ISO 14001 做好環境管理，持續推動健康職場相關活動，建立職場友善環境。

(5)保持多元且無障礙的申訴管道，並強化顧客服務效率，滿足顧客需求，減少客訴事件。

(6)彙整累積多年之維修經驗，將部分關鍵設備及零組件台製化，以降低採購成本及實質掌控待料期程。並以電廠運轉及維修經驗研擬製程及設備改善措施，以提高運轉可靠度。

### 三、未來公司發展策略

- (一)提升營運績效：以加強既有電廠運轉維護、提升設備效率等方式降低營運成本，提升整體獲利。加強對轉投資事業之經營主導及管考，以提高轉投資收益，強化各部門預算管控，降低成本費用。
- (二)積極拓展業務：以開發、籌資、興建、運轉、維護垂直整合方式開發電業相關計畫為主要之商業模式，著重再生能源業務，包括陸域/離岸風電、太陽光電及地熱能源等案場開發。進行大型燃氣民營電廠開發之前期作業，伺機投資籌設，同時爭取工程承攬，藉累積豐富工程實績爭取承攬商機。
- (三)強化公司治理與企業社會責任：強化公司治理，精進各項規章制度，降低營運風險，並成為公司治理標竿企業。落實企業社會責任，逐年發佈企業社會責任報告書，透過揭露公司營運相關項目，強化與利害關係人之溝通。
- (四)強化人力資源：因應公司經營目標與策略規劃，策略性羅致所需核心人力，強化核心技術傳承，建立機制強化績效管理及考核結果與升遷獎酬、培訓發展之連結應用。
- (五)因應電業自由化：持續關注電業法子法制訂方向，因應政策、法規及市場變遷，調整業務開發重心及策略，維持競爭實力，蓄勢待發，為未來電力市場競爭做準備。

### 四、受到外部競爭環境、法規環境及總體經營環境之影響

- (一)外部競爭環境：因電業法修正開放發電業，並鼓勵再生能源發展，雖市場機會增加，惟競爭者亦增加。本公司將以優秀的全方位經營團隊、品質及技術，投入相關業務，增進公司利益。
- (二)法規環境：新版電業法於106年1月26日公告實施，重點在於推動能源轉型、鼓勵再生能源發展、電力排碳係數限制及「非核家園」入法等，本公司將持續關注子法修正對經營環境之影響，適時調整業務開發策略，確保公司及股東權益，並為未來電力市場競爭預做準備。
- (三)總體經營環境：非核家園納入電業法，預期未來供電不足，民營燃氣複循環電廠將陸續開放籌設；另配合政府能源配比政策，未來再生能源及節能相關能源服務市場機會多。本公司將持續投資汽電共生系統、民營電廠及再生能源，以穩健經營為原則，確保公司整體利益。

以上報告敬請指教，並期望全體股東能繼續給予支持。

董事長：張明杰



經理人：余廣勛



會計主管：許智傑





## 貳、公司簡介

一、設立日期：中華民國八十一年五月七日。

### 二、公司沿革

民國 81 年	本公司係於 81 年由經濟部主導，結合台電、兆豐銀、中華開發和國內幾家著名機電製造公司，集資 10 億元共同成立之汽電共生專業公司。
民國 85 年	以合資方式成立大園汽電共生公司之大園汽電一廠正式商轉。 轉投資設立星能(股)公司。
民國 86 年	以 BOT 方式合作興建之義美南崁汽電廠、統一楊梅汽電廠正式商轉。 86 年 4 月 24 日辦理股票公開發行及現金增資發行新股 2.63 億元。增資後實收資本額為新台幣 12.63 億元。
民國 87 年	以 BOT 方式合作興建之亞化楊梅汽電廠、大宇紡織彰濱汽電廠正式商轉。獨資興建官田汽電廠。
民國 88 年	以 BOT 方式合作興建之義美食品南崁汽電廠擴建廠正式商轉。 88 年 10 月辦理盈餘轉增資 0.63 億元，增資後資本額為 13.26 億元。
民國 89 年	以合資方式興建之大園汽電二廠於 89 年 1 月正式商轉。 89 年 5 月 8 日本公司股票正式掛牌上櫃，為國內第一家股票上櫃掛牌之民營電力事業公司。 89 年 7 月 5 日獲准籌設森霸電力豐德天然氣發電廠及星能電力彰濱天然氣發電廠，正式跨足電力市場。 89 年 10 月辦理盈餘轉增資 0.55 億元，增資後資本額為 13.81 億元。 89 年 12 月官田汽電廠順利完成建廠。
民國 90 年	90 年 4 月辦理現金增資發行新股 9 億元，增資後資本額增為新台幣 22.81 億元。 90 年 10 月辦理盈餘轉增資 2.56 億元，增資後資本額為 25.37 億元。 轉投資設立台汽電國際公司。
民國 91 年	91 年 7 月發行可轉換公司債 9 億元。 91 年 8 月辦理盈餘轉增資 3.13 億元，增資後資本額為 28.5 億元。 91 年 9 月辦理現金增資發行新股 3 億元，增資後資本額增為新台幣 31.5 億元。
民國 92 年	92 年 8 月 25 日股票上市
民國 93 年	森霸電力豐德天然氣發電廠及星能電力彰濱天然氣發電廠商轉。 93 年公司債轉換股本合計 0.7 億元。 93 年 10 月辦理盈餘轉增資 2.62 億元，增資後資本額為 34.81 億元。
民國 94 年	轉投資設立森霸國際公司。 94 年公司債轉換股本合計 5.07 億元。
民國 95 年	轉投資設立星元電力(股)公司。 95 年公司債轉換股本合計 0.87 億元。

民國 96 年	<p>96 年 7 月可轉換公司債 9 億元到期。</p> <p>96 年公司債轉換股本合計 2.09 億元。</p> <p>96 年 9 月辦理盈餘轉增資 2.25 億元，增資後資本額為 45.09 億元。</p>
民國 97 年	<p>以合資方式透過台汽電國際公司於菲律賓成立 Redondo Peninsula Energy, Inc.</p> <p>97 年 7 月辦理盈餘暨資本公積轉增資 2.84 億元，增資後資本額為 47.93 億元。</p> <p>97 年 9 月辦理現金增資發行新股 5 億元，增資後資本額增為新台幣 52.93 億元。</p>
民國 98 年	<p>台汽電投資暨承攬 EPC 統包工程之星元電力星元天然氣發電廠如期於 6 月底商轉，台汽電成為國內唯一具有天然氣發電廠興建統包工程 (EPC) 實績的廠商。</p>
民國 99 年	<p>99 年 9 月辦理盈餘轉增資 2.12 億元，增資後資本額為 55.05 億元。</p>
民國 100 年	<p>100 年 1 月取得國光電力公司 35% 之股權。</p> <p>100 年 7 月菲國最大配電公司 Meralco 經由其 100% 子公司 MPGC 加入本公司轉投資之 Redondo Peninsula Energy, Inc. 持股 50%，原股東台汽電國際公司和 Therma Power Inc.，持股皆由原 50% 降為 25%。</p> <p>辦理盈餘轉增資 3.85 億元，增資後資本額為 58.9 億元。</p>
民國 102 年	<p>本公司轉投資之四家 IPP 公司與台電修訂購售電合約，星能、森霸及國光電力公司於 102 年 1 月完成修約程序；星元電力公司於 102 年 3 月完成修約程序。</p>
民國 103 年	<p>103 年 3 月增加取得森霸電力公司 5.5% 之股權、星能電力公司 5.5% 之股權、星元電力公司 4.6% 之股權。</p> <p>103 年 8 月增加取得星元電力公司 3% 之股權。</p> <p>103 年 10 月增加取得森霸電力公司 5% 之股權。</p>
民國 106 年	<p>106 年 6 月轉投資設立宜元股份有限公司。</p>

## 參、公司治理報告

### 一、組織系統

#### (一) 組織結構

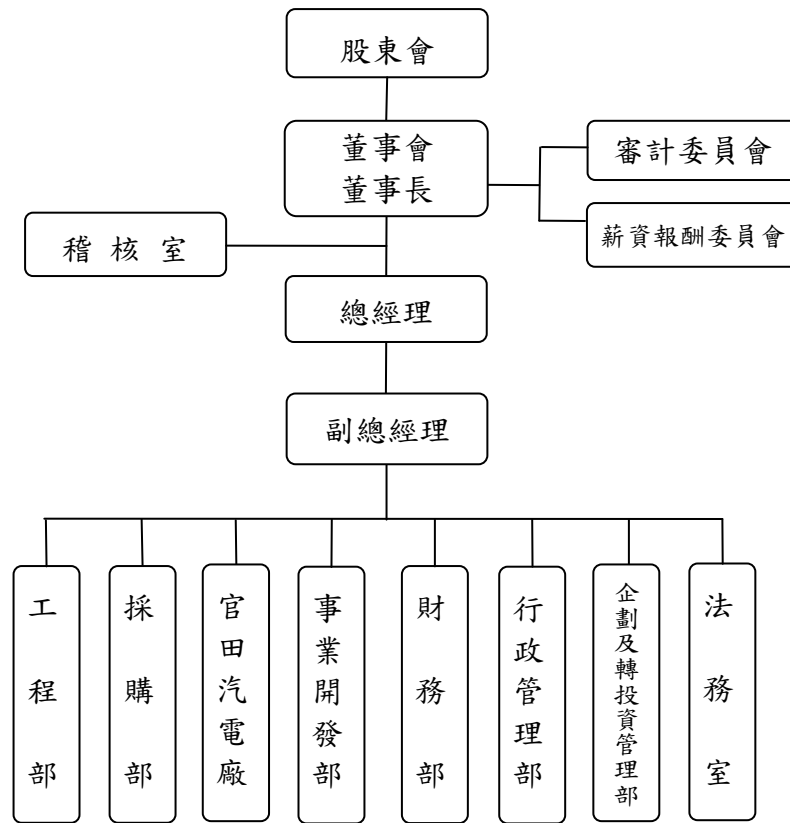

(二) 各主要部門所營業務

部 門	主 要 職 掌
稽核室	<ol style="list-style-type: none"> <li>協助董事會及經理人檢查及覆核內部控制制度之缺失及衡量營運之效果及效率。</li> <li>適時提供改進建議，以確保內部控制制度得以持續有效實施及作為檢討修正內部控制制度之依據。</li> </ol>
企劃及轉投資 管理部	<ol style="list-style-type: none"> <li>企劃： <ol style="list-style-type: none"> <li>(1)營運規劃： <ul style="list-style-type: none"> <li>➢ 規劃短、中、長期公司經營發展計畫及業務發展方向。</li> <li>➢ 整體營運制度、營運組織、經營改進之規劃。</li> <li>➢ 股東會協助。</li> </ul> </li> <li>(2)企業社會責任： <ul style="list-style-type: none"> <li>➢ 推動企業社會責任相關工作</li> <li>➢ 利害關係人之需求及期望評估。</li> <li>➢ 公司形象之宣導事宜。</li> <li>➢ 企業社會責任報告書撰寫及發行。</li> </ul> </li> <li>(3)風險管理： <ul style="list-style-type: none"> <li>➢ 評估公司內外部處境，推動風險管理計畫。</li> </ul> </li> </ol> </li> <li>轉投資管理： <ol style="list-style-type: none"> <li>(1)轉投資事業之管控事宜： <ul style="list-style-type: none"> <li>➢ 日常經營之監管。</li> <li>➢ 業務協調與聯繫窗口。</li> <li>➢ 轉投資事業股東會、董事會之議案、決議之分析陳報。</li> <li>➢ 法人代表之溝通聯繫。</li> </ul> </li> <li>(2)轉投資事業之績效追蹤檢討： <ul style="list-style-type: none"> <li>➢ 轉投資事業之每月營運及財務狀況彙整。</li> <li>➢ 轉投資事業之年度績效評估。</li> <li>➢ 經營績效不佳時之改善或處置措施。</li> </ul> </li> <li>(3)轉投資事業管理相關辦法之制(修)訂。</li> <li>(4)建立轉投資事業績效考核制度。</li> <li>(5)協調整合各轉投資事業之規章辦法、內控內稽制度。</li> </ol> </li> </ol>
工程部	<ol style="list-style-type: none"> <li>工程規劃：工程技術運用、配合運轉模式規劃工程細節。</li> <li>建廠工程：工程施工、進度及預算控制等工程管理。</li> <li>工程規範之撰寫。</li> <li>工程業務：配合開發潛在建廠工程。</li> </ol>
採購部	<ol style="list-style-type: none"> <li>主要範圍為公司相關設備及備品、材料及原物料、工程設計發包、工程施工發包、固定資產、勞務工作、保險、專業服務及其他各項採購、發包作業。</li> </ol>

	<p>2.採購發包作業內容：</p> <p>(1)擬定底價。</p> <p>(2)議價議約。</p> <p>(3)合約簽訂。</p> <p>(4)履約/保固保證金作業。</p> <p>(5)申請付款作業。</p> <p>(6)廠商管理及評鑑。</p> <p>(7)處理履約爭議。</p> <p>(8)市場行情蒐集及彙整。</p>
事業開發部	<p>1.業務拓展：</p> <p>(1)汽電共生廠。</p> <p>(2)發電廠。</p> <p>(3)再生能源及新能源。</p> <p>(4)諮詢/顧問等之人力服務等業務。</p> <p>2.投資計畫可行性評估：</p> <p>(1)計畫環境調查。</p> <p>(2)技術可行性評估。</p> <p>(3)經濟及財務可行性評估。</p> <p>(4)風險評估。</p> <p>(5)社會接受性評估。</p> <p>(6)可行性評估報告陳報。</p> <p>3.業務維繫：</p> <p>(1)製作業務報告。</p> <p>(2)與客戶保持聯繫。</p> <p>4.合約訂定：</p> <p>(1)綜理或協助前述業務拓展所需各項合約之約定。</p> <p>(2)備標文件作業、簽約作業、預付款申請移轉。</p> <p>(3)合約文書與文件管理。</p> <p>5.研究發展：</p> <p>(1)新能源技術收集及編譯。</p> <p>(2)市場調查、市場之資訊收集及初步分析彙報。</p> <p>(3)業務多元化發展方向研究。</p> <p>(4)業務拓展相關法規研究。</p>
行政管理部	<p>1.總務行政：</p> <p>(1)財產/設備/辦公室之管理維護，含財產保險。公務車調派與保養。</p> <p>(2)事務用品與禮品採購/管登、總機服務及門禁管理。</p> <p>(3)文管中心文件及合約管理、公文收發管理、印鑑管理。</p> <p>(4)事務週轉金管理；辦理家庭日、尾牙、團拜及其他總務行政服務。</p>

	<p>2.人力資源管理：人力資源規劃、招募任用、薪資管理、訓練發展、績效管理、福利計畫、員工關係等業務及相關規章制度制定。</p> <p>3.股務：股東會董事會及功能性委員會召開與公告事宜、董事會及股務相關辦法修正、辦理公司證照變更及股務相關事宜、年報及議事手冊編製。</p> <p>4.資訊：資訊系統建置維護、網路電信基礎建設、資訊安全防護及制度管理、資訊服務及設備提供。</p>
官田汽電廠	<p>1.運轉：負責官田汽電廠之日常運轉，設備異常故障排除、設備操作改善評估、汽電用戶之合約執行、客訴溝通與協調服務、汽電新客戶及新業務之訪查與開發。</p> <p>2.維護：負責官田汽電廠之定期及不定期維護、預防保養、設備製程改善之規劃與執行。</p> <p>3.大修：負責官田汽電廠之年度大修作業之料件請購、工程發包及執行。</p> <p>4.環安：環保、職安、消防案例收集彙整、因應方式、預防方法、申報、改善評估等之掌控與執行，以及配合工安、環保之主管機關稽核相關作業。</p>
財務部	<p>1.融資及籌資：專案融資規劃及資金募集、融資合約簽定及管理、增資規劃與募集、盈轉、發債規劃與募集、專案財務評估等。</p> <p>2.資金調度及出納：資金調度及管控、還本付息、銀行往來、統籌公司資金收付、現金及有價證券保管。</p> <p>3.風險控管：外匯及利率避險規劃及執行、進出口開狀及贖單、雙率及金融市場行情蒐集分析。</p> <p>4.預算及帳審：預算編製及督導、憑證審核、經營績效分析與評估、相關制度制定。</p> <p>5.會計及稅務：財報及決算編製、營業稅及所得稅申報、帳務及稅務規劃處理、執行中合約管理、公開資訊公告及申報等。</p>
法務室	<p>1.董事會與股東會等相關法律事務諮詢。</p> <p>2.公司規章之制定與修改諮詢。</p> <p>3.公司合約審閱提供意見及爭議事件處理。</p> <p>4.其他有關法律、法規研辦事項。</p>

## 二、董事、監察人、總經理、副總經理、各部門及分支機構主管資料

### (一) 董事及監察人資料

#### 董事及監察人資料 (一)

107 年 4 月 22 日

職稱 (註1)	國籍或註 冊地	姓名	性別	選(就)任 日期	任期	初次選任 日期(註 2)	選任時 持有股份		現 持有股數		在 持有股數		配偶、未成年子 女現在持有股 份		利用他人名義 持有股份		主要經(學)歷 (註3)	目前兼任本 公司及其他 公司之職務	具配偶或二親等以內關 係之其他主管、董事或 監察人		
							股數	持 股 比 率	股數	持 股 比 率	股數	持 股 比 率	股數	持 股 比 率	股數	持 股 比 率			職稱	姓名	關係
董事	中華民國	台灣電力 (股)公司	—	106.6.30	3 年	81.4.14	162,954,279	27.66%	162,954,279	27.66%	—	—	—	—	—	—	—	—	—	—	—
	中華民國	代表人- 張明杰 (董事長)	男	106.6.30	3 年	95.11.21 初 任監察人 97.06.30 選 任董事 ~97.10.01 解任董事	0	0.00%	0	0.00%	—	—	—	—	—	—	淡江大學會計系 學士、政大經營管 理研究所碩士 台電公司會計處 處長、台電副總經 理	—	—	—	—
	中華民國	代表人- 王振勇	男	106.6.30	3 年	101.7.30	0	0.00%	0	0.00%	—	—	—	—	—	—	交通大學土木工 程碩士 台電公司電協會 執行秘書、電源開 發處處長	台電公司專業 總工程師	—	—	—
	中華民國	代表人- 徐進華	男	106.6.30	3 年	104.5.19	0	0.00%	0	0.00%	—	—	—	—	—	—	中興大學土木工 程博士 台電公司董事長 特別助理、董事會 主任秘書、企劃處 處長	台電公司專業 總工程師	—	—	—
	中華民國	代表人- 李育明	男	106.6.30	3 年	106.6.30	0	0.00%	0	0.00%	—	—	—	—	—	—	約翰霍普金斯大 學環境工程暨環 境系統分析研究 所博士	台北大學環境 資源所教授	—	—	—
	中華民國	代表人- 蕭勝任	男	106.6.30	3 年	105.1.15	0	0.00%	0	0.00%	—	—	—	—	—	—	高雄應用科技大 學電機工程博士 台電台北供電區 營運處處長、輸供 事業部供電處處 長	台電公司專業 總工程師	—	—	—
	中華民國	代表人- 張國鑫	男	106.6.30	3 年	105.12.08	0	0.00%	0	0.00%	—	—	—	—	—	—	交大電信工程學 士、美國德州農工 大學電機博士 智慧電網國際通 訊標準主席	星元電力公司 董事長	—	—	—

董事	中華民國	東元電機(股)公司	—	106.6.30	3 年	81.4.14	11,527,432	1.96%	11,527,432	1.96%	—	—	—	—	—	—	—	—	—
	中華民國	代表人-林弘祥	男	106.6.30	3 年	103.6.30 任監察人	0	0.00%	0	0.00%	—	—	—	—	—	—	—	—	—
董事	中華民國	源鈞投資公司	—	106.6.30	3 年	106.6.30	345,000	0.06%	345,000	0.06%	—	—	—	—	—	—	—	—	—
	中華民國	代表人-王聖鈞	男	106.6.30	3 年	106.6.30	0	0.00%	2,417,337	0.41%	—	—	—	—	—	—	—	—	—
	中華民國	晉宏投資(股)公司	—	106.6.30	3 年	103.6.30	11,375,214	1.93%	11,375,214	1.93%	—	—	—	—	—	—	—	—	—
董事	中華民國	代表人-陳永清	男	106.6.30	3 年	103.6.30 任監察人	0	0.00%	0	0.00%	—	—	—	—	—	—	—	—	—
董事	中華民國	廖惠珠	女	106.6.30	3 年	106.6.30	0	0.00%	0	0.00%	—	—	—	—	—	—	—	—	—
獨立董事	中華民國	張曉東	男	106.6.30	3 年	103.6.30	0	0.00%	0	0.00%	—	—	—	—	—	—	—	—	—
獨立董事	中華民國	顏信輝	男	106.6.30	3 年	106.6.30	0	0.00%	0	0.00%	—	—	—	—	—	—	—	—	—
獨立董事	中華民國	林耀文	男	106.7.27	3 年	106.7.27	0	0.00%	0	0.00%	—	—	—	—	—	—	—	—	—

註 1：法人股東應將法人股東名稱及代表人分別列示(屬法人股東代表者，應註明法人股東名稱)，並應填列下表一。

註 2：填列首次擔任公司董事或監察人之時間，如有中斷情事，應附註說明。

註 3：與擔任目前職位相關之經歷，如於前揭期間曾於查核簽證會計師事務所或關係企業任職，應敘明其擔任之職稱及負責之職務。



表一：法人股東之主要股東

107 年 4 月 22 日

法人股東名稱（註1）	法人股東之主要股東（註2）
台灣電力(股)公司	經濟部 94.04% 台灣銀行(股)公司 2.62% 第一商業銀行(股)公司 0.84% 彰化商業銀行(股)公司 0.71% 華南商業銀行(股)公司 0.45% 合作金庫商業銀行(股)公司 0.24% 台灣土地銀行(股)公司 0.16% 台灣省教育會互助會 0.11% 台北市政府 0.10% 台灣鐵路管理局職工福利委員會 0.08%
東元電機(股)公司	臺灣銀行受託保管希爾契斯特國際投資人國際價值股票信託投資專戶 4.33% 臺灣銀行受託保管希爾契斯特國際投資人國際價值股票集團信託投資專戶 2.35% 美商摩根大通銀行台北分行受託保管 J P 摩根證券有限公司投資專戶 2.01% 臺灣銀行受託保管艾德伯森亞洲股票信託投資專戶 1.78% 渣打國際商業銀行營業部受託保管 W G I 新興市場小型公司基金有限公司投資專戶 1.75% 渣打託管梵加德新興市場股票指數基金投資專戶 1.58% 臺灣銀行受託保管希爾契斯特國際投資人國際價值股票應稅信託投資專戶 1.55% 東光投資股份有限公司 1.52% 德商德意志銀行台北分行受託保管 M & G 投資基金（7）所屬 M & G 全球新興市場基金投資 1.51% 日商株式會社安川電機 1.48%
晉宏投資(股)公司	張木良 99.71% 張華生 0.29%
源鈞投資公司	王聖鈞 90% 劉文蓉 10%

註1：董事、監察人屬法人股東代表者，應填寫該法人股東名稱。

註2：填寫該法人股東之主要股東名稱（其持股比例占前十名）及其持股比例。若其主要股東為法人者，應再填列下表二。

表二、表一主要股東為法人者其主要股東

107 年 4 月 22 日

法人名稱（註 1）	法人之主要股東（註 2）
台灣銀行(股)公司	臺灣金融控股(股)公司 100%。
第一商業銀行(股)公司	第一金融控股(股)公司 100%。
彰化商業銀行(股)公司	台新金融控股股份有限公司 22.55% 財政部 12.19% 龍巖股份有限公司 3.92% 第一商業銀行股份有限公司 2.86% 行政院國家發展基金管理會 2.75% 成昌投資股份有限公司 1.84% 中華郵政股份有限公司 1.79% 英商渣打銀行受託保管梵加德新興市場股票指數基金專戶 1.07% 臺灣中小企業銀行股份有限公司 0.99% 李氏投資股份有限公司 0.99%
華南商業銀行(股)公司	華南金融控股(股)公司 100%。
合作金庫商業銀行(股)公司	合作金庫金融控股(股)公司 100%。
台灣土地銀行(股)公司	財政部 100%。
東光投資(股)公司	光元實業(股)公司 39.28% 黃林和惠 35.01% 香港商明業投資有限公司 12.73% 東和國際投資(股)公司 6.00% 其他 6.98%
日商株式會社安川電機	日本トラスティ・サービス信託銀行株式会社(信託口) 8.97% 日本マスタートラスト信託銀行株式会社(信託口) 8.84% 株式会社みずほ銀行 3.04% 日本トラスティ・サービス信託銀行株式会社（三井住友信託銀行退職給付信託口）2.99% 明治安田生命保險相互会社 2.92% THE BANK OF NEW YORK，NON-TREATY JASDEC ACCOUNT 2.43% 日本トラスティ・サービス信託銀行株式会社（三井住友信託銀行再信託分・株式会社福岡銀行退職給付信託口）2.39% SAJAP 1.73% 日本トラスティ・サービス信託銀行株式会社(信託口 5) 1.60% 資産管理サービス信託銀行株式会社（証券投資信託口）1.59%

註 1：如上表一主要股東屬法人者，應填寫該法人名稱。

註 2：填寫該法人之主要股東名稱（其持股比例占前十名）及其持股比例。

董事及監察人資料 (二)

姓名 (註1)	條件	是否具有五年以上工作經驗 及下列專業資格			符合獨立性情形 (註2)									兼任 其他 公開發行 公司 獨立董事 家數	
		商務、財務、會計或公司業務所須相關院系之公私立大專院校講師以上	法官、檢察官、律師、會計師或其他與公司業務所需之國家考試及格領有證書之專門職業及技術人員	商務、財務、會計或公司業務所須之工作經驗	1	2	3	4	5	6	7	8	9		10
張明杰				✓	✓	✓	✓	✓	✓	✓	✓	✓	✓	✓	無
王振勇				✓			✓	✓	✓	✓	✓	✓	✓	✓	無
徐造華				✓			✓	✓	✓	✓	✓	✓	✓	✓	無
李育明	✓						✓	✓	✓	✓	✓	✓	✓	✓	無
蕭勝任				✓			✓	✓	✓	✓	✓	✓	✓	✓	無
張國鑫							✓	✓	✓	✓	✓	✓	✓	✓	無
林弘祥							✓	✓	✓	✓	✓	✓	✓	✓	無
王聖鈞							✓	✓	✓	✓	✓	✓	✓	✓	無
陳永清					✓		✓	✓	✓	✓	✓	✓	✓	✓	3
廖惠珠	✓						✓	✓	✓	✓	✓	✓	✓	✓	無
張曉東							✓	✓	✓	✓	✓	✓	✓	✓	無
顏信輝	✓		✓				✓	✓	✓	✓	✓	✓	✓	✓	無
林耀文							✓	✓	✓	✓	✓	✓	✓	✓	無

註 1：欄位多寡視實際數調整。

註 2：各董事、監察人於選任前二年及任職期間符合下述各條件者，請於各條件代號下方空格中打“✓”。

- (1) 非為公司或其關係企業之受僱人。
- (2) 非為公司之關係企業之董事、監察人(但如為公司或其母公司、子公司依本法或當地國法令設置之獨立董事者，不在此限)。
- (3) 非本人及其配偶、未成年子女或以他人名義持有公司已發行股份總額百分之一以上或持股前十名之自然人股東。
- (4) 非前三款所列人員之配偶、二親等以內親屬或三親等以內直系血親親屬。
- (5) 非直接持有公司已發行股份總額百分之五以上法人股東之董事、監察人或受僱人，或持股前五名法人股東之董事、監察人或受僱人。
- (6) 非與公司有財務或業務往來之特定公司或機構之董事(理事)、監察人(監事)、經理人或持股百分之五以上股東。
- (7) 非為公司或關係企業提供商務、財務、會計等服務或諮詢之專業人士、獨資、合夥、公司或機構之企業主、合夥人、董事(理事)、監察人(監事)、經理人及其配偶。但依股票上市或於證券商營業處所買賣公司薪資報酬委員會設置及行使職權辦法第七條履行職權之薪資報酬委員會成員，不在此限。
- (8) 未與其他董事間具有配偶或二親等以內之親屬關係。
- (9) 未有公司法第 30 條各款情事之一。
- (10) 未有公司法第 27 條規定以政府、法人或其代表人當選。

(二) 總經理、副總經理、各部門及分支機構主管資料

107 年 4 月 22 日

職稱 (註1)	國籍	姓名	性別	選(就)任 日期	持有股份		配偶、未成年 子女持有股份		利用他人名義 持有股份		主要經(學)歷 (註2)	目前兼任其他公司之職務	具配偶或二親等以內關 係之經理人		
					股數	持 股 比 率	股數	持 股 比 率	股數	持 股 比 率			職稱	姓名	關係
總經理	中華民國	余廣勛	男	105.06	135,864	0.02%	285,417	0.05%	-	-	中原大學機械工程學士 台灣汽電共生(股)公司工程組經理	星元電力(股)公司董事 星元電力(股)公司總經理	無	無	無
副總經理	中華民國	陳意通	男	104.01	-	-	-	-	-	-	亞洲理工學院能源規劃及經濟碩士 台灣工業技術學院機械工程學士 台電新事業開發室策劃組組長	國光電力(股)公司董事 森霸電力(股)公司董事	無	無	無
副總經理	中華民國	林樹森	男	105.06	-	-	-	-	-	-	德國慕尼黑工業大學機械博士 德國慕尼黑工業大學機械系熱動力設備講 座助教	星能電力(股)公司董事 星能電力(股)公司總經理 台汽電國際公司 Director 菲 國 Redondo Peninsula Energy, Inc. Director	無	無	無
工程部经理	中華民國	高佰文	男	105.06	-	-	-	-	-	-	國立海洋大學輪機工程技術系學士	國光電力(股)公司董事 森霸電力(股)公司董事 森霸電力(股)公司總經理	無	無	無
事業開發部 經理	中華民國	林德全	男	105.06	-	-	-	-	-	-	新埔工專工業工程科畢業	星能(股)公司董事 星力(股)公司董事 宜元(股)公司董事長	無	無	無
採購部 經理	中華民國	歐怡良	男	105.08	-	-	-	-	-	-	東海大學工業工程系學士	星能電力(股)公司監察人	無	無	無

職 稱 (註1)	國 籍	姓 名	性 別	選(就) 任 日期	持 有 股 份		配 偶、未 成 年 子 女 持 有 股 份		利 用 他 人 名 義 持 有 股 份		主 要 經 ( 學 ) 歷 (註2)	目 前 兼 任 其 他 公 司 之 職 務	具 配 偶 或 二 親 等 以 內 關 係 之 經 理 人		
					股 數	持 股 比 率	股 數	持 股 比 率	股 數	持 股 比 率			職 稱	姓 名	關 係
企劃及轉投資 管理部經理	中 華 民 國	黃義協	男	105.06	-	-	-	-	-	-	台灣科技大學電機工程研究所博士	森霸電力(股)公司董事 星能電力(股)公司董事	無	無	無
行政管理部 經理	中 華 民 國	蔡佳玲	女	105.06	-	-	-	-	-	-	美國加州大學洛杉磯分校材料科學工 程碩士 國立中央大學化工系學士 台汽電企業部專業經理 台汽電企劃部經理	國光電力(股)公司董事 大園汽電(股)公司董事	無	無	無
財務部 經理	中 華 民 國	許智傑	男	102.07	-	-	-	-	-	-	東吳大學會計系學士 森霸電力(股)公司財務部副理	森霸(股)財務部經理 星能電力(股)公司監察人	無	無	無
官田汽電廠 廠長	中 華 民 國	張志偉	男	103.01	-	-	-	-	-	-	中興大學機械工程研究所碩士	星元電力(股)公司董事 漢威巨蛋(股)公司董事	無	無	無

註 1：應包括總經理、副總經理、協理、各部門及分支機構主管資料，以及凡職位相當於總經理、副總經理或協理者，不論職稱，亦均應予揭露。

註 2：與擔任目前職位相關之經歷，如於前揭期間曾於查核簽證會計師事務所或關係企業任職，應敘明其擔任之職稱及負責之職務。

三、最近年度支付董事（含獨立董事）、監察人、總經理及副總經理之酬金

(一) 董事（含獨立董事）之酬金（仟元）

董事(含獨立董事)之酬金（彙總配合級距揭露姓名方式）

職稱	姓名 (註1)	董事酬金				A、B、C及D等 四項總額占稅後 純益之比例 (註10)		兼任員工領取相關酬金				A、B、C、D、E、 F及G等七項總額 占稅後純益之比例 (註10)		有無領取來自子公司以外 轉投資事業酬金(註11)		
		報酬(A) (註2)		退職退休金 (B)		董事酬勞(C) (註3)		業務執行費用 (D)(註4)		薪資、獎金 及特支費等 (E)(註5)		退職退休金 (F)			員工酬勞(G)(註6)	
		本 公 司	財 務 報 告 內 所 有 公 司 (註7)	本 公 司	財 務 報 告 內 所 有 公 司 (註7)	本 公 司	財 務 報 告 內 所 有 公 司 (註7)	本 公 司	財 務 報 告 內 所 有 公 司 (註7)	本 公 司	現 金 金 額	股 票 金 額	本 公 司		現 金 金 額	股 票 金 額
大股東	台灣電力(股)公司															
董事長	代表人：張明杰															
董事	〃：王振勇															
董事	〃：徐進華															
董事	〃：蕭勝任															
董事	〃：張國鑫															
董事	〃：李育明															
前董事	〃：王耀庭															
董事	東元電機股份有限公司															
董事	代表人：林弘祥															
董事	源鈞投資有限公司															
董事	代表人：王聖鈞															
董事	魯宏投資股份有限公司	6,230	6,230	0	0	7,284	7,284	1,488	1,488	0	0	0	0	0	0	3,007
董事	代表人：陳永清															
董事	廖惠珠															
前董事	魯宏投資股份有限公司															
前董事	代表人：丁緯															
前董事	台朔重工股份有限公司															
前董事	代表人：邱谷川															
前董事	大亞電線電纜股份公司															
前董事	代表人：李文彬															
獨立董事	張曉東															
獨立董事	林耀文															
獨立董事	顏信輝															
前獨立董事	許智樂															
前獨立董事	葛樹人															
除上表揭露外，最近年度公司董事為財務報告內所有公司提供服務(如擔任非屬員工之顧問等)領取之酬金：0																

酬金級距表

給付本公司各個董事酬金級距	董事姓名		
	前四項酬金總額(A+B+C+D)		前七項酬金總額(A+B+C+D+E+F+G)
	本公司(註8)	財務報告內所有公司(註9)H	本公司(註8) 財務報告內所有公司(註9)I
低於 2,000,000 元	王振勇、徐造華、蕭勝任、張國鑫、李育明、王耀庭、東元電機(股)公司、林弘祥、源鈞投資有限公司、王聖鈞、晉宏投資(股)公司、陳永清、丁緯、廖惠珠、台朔重工(股)公司、邱谷川、大亞電線電纜(股)公司、李文彬、張曉東、林耀文、顏信輝、許智樂、葛樹人	王振勇、徐造華、蕭勝任、張國鑫、李育明、王耀庭、東元電機(股)公司、林弘祥、源鈞投資有限公司、王聖鈞、晉宏投資(股)公司、陳永清、丁緯、廖惠珠、台朔重工(股)公司、邱谷川、大亞電線電纜(股)公司、李文彬、張曉東、林耀文、顏信輝、許智樂、葛樹人	王振勇、徐造華、蕭勝任、張國鑫、李育明、王耀庭、東元電機(股)公司、林弘祥、源鈞投資有限公司、王聖鈞、晉宏投資(股)公司、陳永清、丁緯、廖惠珠、台朔重工(股)公司、邱谷川、大亞電線電纜(股)公司、李文彬、張曉東、林耀文、顏信輝、許智樂、葛樹人
2,000,000 元 (含) ~ 5,000,000 元 (不含)	台灣電力(股)公司、張明杰	台灣電力(股)公司、張明杰	台灣電力(股)公司、張明杰
5,000,000 元 (含) ~ 10,000,000 元 (不含)			
10,000,000 元 (含) ~ 15,000,000 元 (不含)			
15,000,000 元 (含) ~ 30,000,000 元 (不含)			
30,000,000 元 (含) ~ 50,000,000 元 (不含)			
50,000,000 元 (含) ~ 100,000,000 元 (不含)			
100,000,000 元以上			
總計	25 人(含法人)	25 人(含法人)	25 人(含法人)

註 1：董事姓名應分別列示(法人股東應將法人股東名稱及代表人分別列示)，以彙總方式揭露各項給付金額。若董事兼任總經理或副總經理者應填列本表及下表(3-1)或(3-2)。

註 2：係指最近年度董事之報酬(包括董事薪資、職務加給、離職金、各種獎金、獎勵金等等)。



註3：係填列最近年度經董事會通過分派之董事酬勞金額。

註4：係指最近年度董事之相關業務執行費用(包括車馬費、特支費、各種津貼、宿舍、配車等實物提供等等)。如提供房屋、汽車及其他交通工具或專屬個人之支出時，應揭露所提供資產之性質及成本、實際或按公平市價設算之租金、油資及其他給付。另如配有司機者，請附註說明公司給付該司機之相關報酬，但不計入酬金。

註5：係指最近年度董事兼任員工(包括兼任總經理、副總經理、其他經理人及員工)所領取包括薪資、職務加給、離職金、各種獎金、獎勵金、車馬費、特支費、各種津貼、宿舍、配車等實物提供等等。如提供房屋、汽車及其他交通工具或專屬個人之支出時，應揭露所提供資產之性質及成本、實際或按公平市價設算之租金、油資及其他給付。另如配有司機者，請附註說明公司給付該司機之相關報酬，但不計入酬金。另依 IFRS 2「股份基礎給付」認列之薪資費用，包括取得員工認股權憑證、限制員工權利新股及參與現金增資認購股份等，亦應計入酬金。

註6：係指最近年度董事兼任員工(包括兼任總經理、副總經理、其他經理人及員工)取得員工酬勞(含股票及現金)者，應揭露最近年度經董事會通過分派員工酬勞金額，若無法預估者則按去年實際分派金額比例計算今年擬議分派金額，並另應填列附表一之三。

註7：應揭露合併報告內所有公司(包括本公司)給付本公司董事各項酬金之總額。

註8：本公司給付每位董事各項酬金總額，於所歸屬級距中揭露董事姓名。

註9：應揭露合併報告內所有公司(包括本公司)給付本公司每位董事各項酬金總額，於所歸屬級距中揭露董事姓名。

註10：稅後純益係指最近年度之稅後純益；已採用國際財務報導準則者，稅後純益係指最近年度個體或個別財務報告之稅後純益。

註11：a. 本欄應明確填列公司董事領取來自子公司以外轉投資事業相關酬金金額。

b. 公司董事如有領取來自子公司以外轉投資事業相關酬金者，應將公司董事於子公司以外轉投資事業所領取之酬金，併入酬金級距表之I欄，並將欄位名稱改為「所有轉投資事業」。

c. 酬金係指本公司董事擔任子公司以外轉投資事業之董事、監察人或經理人等身分所領取之報酬、酬勞(包括員工、董事及監察人酬勞)及業務執行費用等相關酬金。

\* 本表所揭露酬金內容與所得稅法之所得概念不同，故本表目的係作為資訊揭露之用，不作課稅之用。

(二)監察人之酬金

監察人之酬金（彙總配合級距揭露姓名方式）

職稱	姓名	監察人酬金						A、B 及 C 等三項總額占稅後純益之比例 (註 8)		有無領取來自子公司以外轉投資事業酬金 (註 9)
		報酬(A)(註 2)		酬勞(B)(註 3)		業務執行費用(C) (註 4)				
		本公司	財務報告內所有公司 (註 5)	本公司	財務報告內所有公司 (註 5)	本公司	財務報告內所有公司 (註 5)	本公司	財務報告內所有公司 (註 5)	
監察人	東元電機(股)公司 代表人：林弘祥	0	0	797	797	196	196	0.10%	0.10%	60
監察人	陳永清									
監察人	林嬋娟									

酬金級距表

給付本公司各個監察人酬金級距	監察人姓名		
	前三項酬金總額(A+B+C)		
	本公司(註 6)	財務報告內所有公司(註 7)D	
低於 2,000,000 元	林嬋娟、陳永清、東元電機(股)公司、林弘祥	林嬋娟、陳永清、東元電機(股)公司、林弘祥	林弘祥
2,000,000 元 (含) ~ 5,000,000 元 (不含)			
5,000,000 元 (含) ~ 10,000,000 元 (不含)			
10,000,000 元 (含) ~ 15,000,000 元 (不含)			
15,000,000 元 (含) ~ 30,000,000 元 (不含)			
30,000,000 元 (含) ~ 50,000,000 元 (不含)			
50,000,000 元 (含) ~ 100,000,000 元 (不含)			
100,000,000 元以上			
總計	4 人(含法人)	4 人(含法人)	

註 1：監察人姓名應分別列示(法人股東應將法人股東名稱及代表人分別列示)，以彙總方式揭露各項給付金額。

註 2：係指最近年度監察人之報酬(包括監察人薪資、職務加給、離職金、各種獎金獎勵金等等)。

註 3：係填列最近年度經董事會通過分派之監察人酬勞金額。

註 4：係指最近年度給付監察人之相關業務執行費用(包括車馬費、特支費、各種津貼、宿舍、配車等實物提供等等)。如提供房屋、汽車及其他交通工具或專屬個人之支出時，應揭露所提供資產之性質及成本、實際或按公平市價設算之租金、油資及其他給付。另如配有司機者，請附註說明公司給付該司機之相關報酬，但不計入酬金。

註 5：應揭露合併報告內所有公司(包括本公司)給付本公司監察人各項酬金之總額。

註 6：本公司給付每位監察人各項酬金總額，於所歸屬級距中揭露監察人姓名。

註 7：應揭露合併報告內所有公司(包括本公司)給付本公司每位監察人各項酬金總額，於所歸屬級距中揭露監察人姓名。

註 8：稅後純益係指最近年度之稅後純益；已採用國際財務報導準則者，稅後純益係指最近年度個體或個別財務報告之稅後純益。

註 9：a. 本欄應明確填列公司監察人領取來自子公司以外轉投資事業相關酬金金額。

b. 公司監察人如有領取來自子公司以外轉投資事業相關酬金者，應將公司監察人於子公司以外轉投資事業別所領取之酬金，併入酬金級距表 D 欄，並將欄位名稱改為「所有轉投資事業」。

c. 酬金係指本公司監察人擔任子公司以外轉投資事業之董事、監察人或經理人等身分所領取之報酬、酬勞(包括員工、董事及監察人酬勞)及業務執行費用等相關酬金。

\* 本表所揭露酬金內容與所得稅法之所得概念不同，故本表目的係作為資訊揭露之用，不作課稅之用。

(三)總經理及副總經理之酬金（彙總配合級距揭露姓名）(仟元)

總經理及副總經理之酬金（彙總配合級距揭露姓名方式）

職稱	姓名	薪資(A) (註2)		退職退休金(B)		獎金及特支費等(C) (註3)		員工酬勞金額(D) (註4)				A、B、C及D等四項總額占稅後純益之比例(%) (註8)		有無領取來自子公司以外轉投資事業酬金(註9)
		本公司	財務報告內所有公司(註5)	本公司	財務報告內所有公司(註5)	本公司		財務報告內所有公司(註5)		本公司	財務報告內所有公司(註5)			
						現金金額	股票金額	現金金額	股票金額					
總經理	余廣勛													
副總經理	陳意通	7,266	7,266	0	0	2,495	2,495	1,855	0	1,855	0	1.12%	1.12%	97
副總經理	林樹森													

\* 不論職稱，凡職位相當於總經理、副總經理者(例如：總裁、執行長、總監...等等)，均應予揭露。

酬金級距表

給付本公司各個總經理及副總經理酬金級距	總經理及副總經理姓名	
	本公司(註6)	財務報告內所有公司(註7)E
低於 2,000,000 元		
2,000,000 元 (含) ~ 5,000,000 元 (不含)	余廣勛、陳意通、林樹森	余廣勛、陳意通、林樹森
5,000,000 元 (含) ~ 10,000,000 元 (不含)		
10,000,000 元 (含) ~ 15,000,000 元 (不含)		
15,000,000 元 (含) ~ 30,000,000 元 (不含)		
30,000,000 元 (含) ~ 50,000,000 元 (不含)		
50,000,000 元 (含) ~ 100,000,000 元 (不含)		
100,000,000 元以上		
總計	3 人	3 人

註 1：總經理及副總經理姓名應分別列示，以彙總方式揭露各項給付金額。若董事兼任總經理或副總經理者應填列本表及上表(1-1)或(1-2)。

註 2：係填列最近年度總經理及副總經理薪資、職務加給、離職金。

註 3：係填列最近年度總經理及副總經理各種獎金、獎勵金、車馬費、特支費、各種津貼、宿舍、配車等實物提供及其他報酬金額。如提供房屋、汽車及其他交通工具或專屬個人之支出時，應揭露所提供資產之性質及成本、實際或按公平市價計算之租金、油資及其他給付。另如配有司機者，請附註說明公司給付該司機之相關報酬，但不計入酬金。另依 IFRS 2「股份基礎給付」認列之薪資費用，包括取得員工認股權憑證、限制員工權利新股及參與現金增資認購股份等，亦應計入酬金。

註 4：係填列最近年度經董事會通過分派總經理及副總經理之員工酬勞金額（含股票及現金），若無法預估者則按去年實際分派金額比例計算今年擬議分派金額，並另應填列附表一之三。稅後純益係指最近年度之稅後純益；已採用國際財務報導準則者，稅後純益係最近年度個體或個別財務報告之稅後純益。

註 5：應揭露合併報告內所有公司(包括本公司)給付本公司總經理及副總經理各項酬金之總額。

註 6：本公司給付每位總經理及副總經理各項酬金總額，於所歸屬級距中揭露總經理及副總經理姓名。

註 7：應揭露合併報告內所有公司(包括本公司)給付本公司每位總經理及副總經理各項酬金總額，於所歸屬級距中揭露總經理及副總經理姓名。

註 8：稅後純益係指最近年度之稅後純益；已採用國際財務報導準則者，稅後純益係指最近年度個體或個別財務報告之稅後純益。

註 9：a. 本欄應明確填列公司總經理及副總經理領取來自子公司以外轉投資事業相關酬金金額。

b. 公司總經理及副總經理如有領取來自子公司以外轉投資事業相關酬金者，應將公司總經理及副總經理於子公司以外轉投資事業所領取之酬金，併入酬金級距表 E 欄，並將欄位名稱改為「所有轉投資事業」。

c. 酬金係指本公司總經理及副總經理擔任子公司以外轉投資事業之董事、監察人或經理人等身分所領取之報酬、酬勞(包括員工、董事及監察人酬勞)及業務執行費用等相關酬金。

\* 本表所揭露酬金內容與所得稅法之所得概念不同，故本表目的係作為資訊揭露之用，不作課稅之用。

#### (四)分派員工酬勞之經理人姓名及分派情形(仟元)

107 年 4 月 22 日

	職稱 (註 1)	姓名 (註 1)	股票金額	現金金額	總計	總額占稅後純益之比例(%)
經 理 人	總經理	余廣勛				
	副總經理	陳意通				
	副總經理	林樹森	0	2,239	2,239	0.23%
	經理	許智傑				

註 1：應揭露個別姓名及職稱，但得以彙總方式揭露獲利分派情形。

註 2：係填列最近年度經董事會通過分派經理人之員工酬勞金額(含股票及現金)，若無法預估者則按去年實際分派金額比例計算今年擬議分派金額。稅後純益係指最近年度之稅後純益；已採用國際財務報導準則者，稅後純益係指最近年度個體或個別財務報告之稅後純益。

註 3：經理人之適用範圍，依據本會 92 年 3 月 27 日台財證三字第 0920001301 號函令規定，其範圍如下：

(1)總經理及相當等級者(2)副總經理及相當等級者(3)協理及相當等級者(4)財務部門主管(5)會計部門主管(6)其他有為公司管理事務及簽名權利之人。

註 4：若董事、總經理及副總經理有領取員工酬勞(含股票及現金)者，除填列附表一之二外，另應再填列本表。

(五) 分別比較說明本公司及合併報表所有公司於最近二年度支付本公司董事、監察人、總經理及副總經理酬金總額占稅後純益比例之分析並說明給付酬金之政策、標準與組合、訂定酬金之程序、與經營績效及未來風險之關聯性。

職 稱	105 年度	106 年度
	本公司及合併報表內所有公司支付本公司董事、監察人、總經理及副總經理酬金總額佔稅後純益比例	本公司及合併報表內所有公司支付本公司董事、監察人、總經理及副總經理酬金總額佔稅後純益比例
董 事	2.8%	2.8%
監察人		
總經理及副總經理		

註 1：總經理及副總經理之薪資架構為底薪、職務加給、伙食津貼，其薪資依其學歷、經歷、工作績效、年資。

註 2：未來風險之關聯性：無。

#### 四、公司治理運作情形：

##### (一) 董事會運作情形資訊

1.最近年度董事會開會 7 次(A)，董事監察人出席情形如下：

職 稱	姓名 (註 1)	實際出席(列) 席次數(B)	委託出席 席次數	實際出席(列) 席率(%)【 B / A】(註 2)	備 註
董事長(台電)	張明杰	7		100%	
董事(台電)	王振勇	4	3	57.1%	
董事(台電)	徐造華	5	2	71.4%	
前董事(台電)	王耀庭	1	1	50%	106/06/29 解任
董事(台電)	蕭勝任	6	1	85.7%	
董事(台電)	李育明	5		100%	106/06/30 就任
董事(台電)	張國鑫	6	1	85.7%	
董事(東元)	林弘祥	5		100%	106/06/30 就任
董事(源鈞投資)	王聖鈞	5		100%	106/06/30 就任
董事	廖惠珠	5		100%	106/06/30 就任
前董事(大亞)	李文彬	2		100%	106/06/29 解任
前董事(台朔重工)	邱谷川	1	1	50%	106/06/29 解任
董事(晉宏投資)	陳永清	5		100%	106/06/30 就任
前董事(晉宏投資)	丁 緯	2		100%	106/06/29 解任
獨立董事	張曉東	7		100%	
獨立董事	顏信輝	5		100%	106/06/30 就任
獨立董事	林耀文	4		100%	106/07/27 就任
前獨立董事	葛樹人	1	1	50%	106/06/29 解任
前獨立董事	許智樂	1	1	50%	106/06/29 解任
前監察人	陳永清	2		100%	106/06/29 解任
前監察人(東元)	林弘祥	2		100%	106/06/29 解任
前監察人	林嬋娟	1		50%	106/06/29 解任



2.證券交易法第 14 條之 3 所列董事會之運作如有下列情形之一者，應敘明董事會日期、期別、議案內容、所有獨立董事意見及公司對獨立董事意見之處理：

董事會日期	期別	議案內容及決議結果	獨立董事意見	公司對獨立董事意見之處理
106.03.23	第 9 屆 第 15 次	本公司 105 年度員工及董監事酬勞分配案。 決議結果：照案通過。	無	無
		本公司 105 年 12 月 31 日「內部控制制度聲明書」案。 決議結果：照案通過。	無	無
		本公司「取得或處分資產處理程序」修正案。 決議結果：照案通過。	無	無
		本公司「資金貸與及背書保證作業程序」修正案。 決議結果：照案通過。	無	無
		為子公司台汽電國際(TCIC)提供保證，額度上限新台幣 2 億元案。 決議結果：照案通過。	無	無
106.07.27	第 10 屆 第 1 次臨時董事會	分配 105 年度董事、監察人酬勞案。 決議結果：照案通過。	無	無
		本公司第十屆董事長敘薪案。 決議結果：照案通過。	無	無
106.11.10	第 10 屆 第 3 次	訂定本公司「獨立董事之職責範疇規則」案。 決議結果：照案通過。	無	無
106.12.22	第 10 屆 第 4 次	本公司 107 年度會計師委任暨「財務報表及稅務查核簽證」公費案。 決議結果：照案通過。	無	無
		擬請同意授權董事長在一定條件下可直接核定 10MW 太陽光電投資案。 決議結果：照案通過。	無	無
		修訂 106 年度內部控制制度之項目及內容決議結果：照案通過。	無	無
		本公司 107 年度董事長考核調薪及全面性調薪案。 決議結果：照案通過。	無	無
		本公司 106 年度董事長經營及績效獎金案。 決議結果：照案通過。	無	無

- 3.除前開事項外，其他經獨立董事反對或保留意見且有紀錄或書面聲明之董事會議決事項：無。
- 4.董事對利害關係議案迴避之執行情形，應敘明董事姓名、議案內容、應利益迴避原因以及參與表決情形：張董事長明杰 107 年度考核調薪及全面性調薪案、106 年度經營及績效獎金案迴避，不參與表決。
- 5.當年度及最近年度加強董事會職能之目標(例如設立審計委員會、提昇資訊透明度等)與執行情形評估：
- (1) 本公司依「公開發行公司董事會議事辦法」訂定本公司「董事會議事規範」以資遵循，對董事出席董事會後於公開資訊觀測站輸入其出席董事會情形，議事程序皆已依本規範辦理。
  - (2) 對於董事之報酬設有薪資報酬委員會，依「薪資報酬委員會組織規程」定期檢討本公司董事、監察人年度及長期之績效目標與薪資報酬之政策、制度、標準與結構。通過分配105年度董事監察人酬勞案、第十屆董事長敘薪案、107年度全面性調薪及考核調薪等案。
  - (3) 本公司自104年起已訂有「公司治理守則」、「防範內線交易管理辦法」及「道德行為準則」、「企業社會責任守則」、「誠信經營作業程序與行為指南」、「公司誠信經營守則」等加強董事會職能規定，對於執行結果提報董事會備查。以上辦法守則規定係董事會作為領導公司經營策略方向、善盡企業社會責任、監督公司營運運作、管理之依據，以永續經營為目的及增益公司股東長期價值。
  - (4) 本公司自105年11月訂定「董事會績效評估辦法」，董事對於公司營運參與程度、提升董事會決策品質、董事會組成與結構、董事之選任及持續進修及內部控制等五大構面，以自我評量方式進行董事會整體效能評估外，董事會成員亦就公司目標與任務之掌握、董事職責認知、對公司營運之參與程度、內部關係經營與溝通、董事之專業及持續進修及內部控制進行自我評量，相關評估結果提報董事會備查；依106年整體評估結果顯示，計算衡量指標達成率為98.09%，董事會內部績效評估屬「良好」。
  - (5) 本公司自106年7月27日成立第一屆審計委員會，本委員會之運作及監督事項為：公司財務報表之允當表達、簽證會計師之選(解)任及獨立性與績效、公司內部控制之有效實施、公司遵循相關法令及規則、公司存在或潛在風險之管控等目的。本年度已召集3次會議，分別就106年第2季合併財務報表案、修正內部控制制度案、會計師委任暨「財務報表及稅務查核簽證」公費案、107年度稽核計畫案、投資太陽光電商業模式開發方案等為建議後提請董事會核議。

註1：董事、監察人屬法人者，應揭露法人股東名稱及其代表人姓名。

註2：(1)年度終了日前有董事監察人離職者，應於備註欄註明離職日期，實際出(列)席率(%)則以其在職期間董事會開會次數及其實際出(列)席次數計算之。

(2)年度終了日前，如有董事監察人改選者，應將新、舊任董事監察人均予以填列，並於備註欄註明該董事監察人為舊任、新任或連任及改選日期。實際出(列)席率(%)則以其在職期間董事會開會次數及其實際出(列)席次數計算之。

(二) 審計委員會運作情形資訊

1.本公司審計委員會委員計3人。

2.本公司106年7月27成立第一屆審計委員會，最近年度審計委員會開會3次(A)，獨立董事出席情形如下：

職稱	姓名	實際出席次數 (B)	委託出席次數	實際出席率(%) (B/A)(註)	備註
獨立董事	顏信輝	3	0	100%	
獨立董事	張曉東	3	0	100%	
獨立董事	林耀文	3	0	100%	

【其他應記載事項】：

一、審計委員會之運作如有下列情形之一者，應敘明董事會日期、期別、議案內容、審計委員會決議結果以及公司對審計委員會意見之處理。

(一) 證券交易法第14條之5所列事項。

董事會 日期/期別	董事會議案內容及 審計委員會決議結果	審計委員會意見	公司對審計委員會 意見之處理
106.08.08 第10屆 第2次	本公司106年第2季合併財務報表案。 審計委員會決議結果： 照案通過。	無	全體出席董事 同意通過
106.12.22 第10屆 第4次	本公司107年度會計師委任暨「財務報表及稅務查核簽證」公費案。 審計委員會決議結果： 照案通過	無	全體出席董事 同意通過
	修正106年度內部控制制度之項目及內容案。 審計委員會決議結果： 照案通過	無	全體出席董事 同意通過
	本公司107年度稽核計畫案。 審計委員會決議結果：全體出席委員同意修正通過如下，並提請董事會核議。 一、建議調整稽核計畫中CE-107及CX-109之預計執行月份。 二、請稽核室於未來年度之稽核計畫依據風險	有關CX-109關係人交易之預計執行月份訂於每年1月查核，試問於年初之始應無關係人交易相關查詢事件可供查核，建議是否應於過半年期間後再作查核較為適當	同意審計委員會意見將「CE-107 固定資產盤點作業」與「CX-109 關係人交易」之預計執行月份對調，以符作業時程。

	評估情形，訂定查核項目及查核頻率。		
	<p>擬請同意授權董事長在一定條件下可直接核定10MW太陽光電投資案。</p> <p>審計委員會決議結果：全體出席委員同意修正通過案由及部分條件如下，並提請董事會核議。</p> <p>一、同意以下推動10MW開發方案：</p> <ol style="list-style-type: none"> <li>1.台汽電與星能股成立電業特許/一般SPV公司。</li> <li>2.台汽電董事會同意包裹授權董事長於一定條件下可直接核定投資案。</li> </ol> <p>二、附帶決議如下：</p> <ol style="list-style-type: none"> <li>1.應將每季執行情形提送審計委員會及董事會報告。</li> <li>2.依審計委員意見檢討太陽光電投資策略，並適時提送審計委員會報告。</li> </ol>	請修正案由及自有資金投資額新台幣2億元及總額7億元之說明；授權期限之訂定等。	同意審計委員會意見修正案由及部分條件。
	<p>擬請董事會授權張董事長於RP Energy於本(106)年底前召開董事會並決議進行現金增資時，裁量核定對子公司TCIC辦理增資並由TCIC參與負擔RPE台幣3.8億元以內之現金增資，以完成Financial Close並發出電廠開工通知，並於事後向董事會報告執行狀況。</p> <p>審計委員會決議結果：全體出席委員同意修正案由後照案通過，並提送董事會核議。</p>	依委員意見修正案由為：「若RP Energy於本(106)年底前決議進行現金增資時，擬請董事會授權董事長裁量核定對子公司TCIC辦理增資並由TCIC參與負擔RPE上限新台幣3.8億元之現金增資，以完成Financial Close並發出電廠開工通知，並於事後向董事會報告執行狀況，提請核議」。	<p>同意審計委員會意見修正案由。</p> <p>RP Energy因於106年底前未能就Financial Close及發出電廠開工通知與融資銀行及EPC承攬商Doosan達成協議，故未進行現金增資，因此上述董事會授權再投資台汽電國際公司之事項未執行。</p>

(二)除前開事項外，其他未經審計委員會通過，而經全體董事三分之二以上同意之議決事項：無

二、獨立董事對利害關係議案迴避之執行情形，應敘明獨立董事姓名、議案內容、應利益迴避原因以及參與表決情形：無

三、獨立董事與內部稽核主管及會計師之溝通情形(應包括就公司財務、業務狀況進行溝通之重大事項、方式及結果等)。

(一)獨立董事與內部稽核主管及會計師之溝通方式

1.本公司內部稽核主管依規定提交獨立董事每月稽核報告，報告內容包括年度稽核計畫執行情形及稽核改善建議之追蹤辦理情形，並向獨立董事報告年度內部控制修訂之情形。

2.本公司簽證會計師至少每半年一次列席審計委員會議或參加其他溝通會議，就財務報告核閱或查核結果及內控查核情形進行報告，並針對最新法令修訂有無影響帳列情形進行溝通及討論。

(二)歷次獨立董事與內部稽核主管實際之溝通情形摘要

本公司獨立董事與內部稽核主管溝通狀況良好，最近一年度主要溝通事項摘錄如下表：

日期	溝通重點
106.08.04	106 年度內部控制制度修訂，獨立董事有數項修訂建議請經理部門再檢討修訂。
106.12.12	106 年度內部控制制度修訂案及 107 年稽核計畫之討論及溝通。

(三)歷次獨立董事與會計師實際之溝通情形摘要

本公司獨立董事與簽證會計師溝通狀況良好，最近一年度主要溝通事項摘錄如下表：

日期/會議	溝通重點
106.03.24 會計師與治理單位溝通會議	105 年度合併及個體財務報告查核結果與內控查核情形之報告、討論及溝通。
106.08.08 第 1 屆第 1 次審計委員會議	1.106 年第 2 季合併財務報告核閱結果及內控查核情形之報告、討論及溝通。 2.針對最新法令修訂之影響進行說明。
106.12.12 第 1 屆第 2 次審計委員會議	106 年度財務報表查核時程、查核重點及關鍵查核事項等之討論及溝通。

註 1：年度終了日前有獨立董事離職者，應於備註欄註明離職日期，實際出席率(%)則以其在職期間審計委員會開會次數及其實際出席次數計算之。

註 2：年度終了日前，有獨立董事改選者，應將新、舊任獨立董事均予以填列，並於備註欄註明該獨立董事為舊任、新任或連任及改選日期。實際出席率(%)則以其在職期間審計委員會開會次數及其實際出席次數計算之。

(三) 薪資報酬委員會運作情形資訊

1. 本公司薪資報酬委員會委員計 3 人。

2. 本屆委員任期 106 年 6 月 30 日至 109 年 6 月 29 日，最近年度薪資報酬委員會開會 4 次(A)，委員資格及出席情形如下：

職 稱	姓 名	實際出席次數 (B)	委託出席 次數	實際出席率(%) (B / A) (註)	備 註
召集人	張曉東	4		100%	
委員	劉聰偉	2		100%	106/06/30 就任
委員	莊素琴	2		100%	106/06/30 就任
前委員	徐懷瓊	2		100%	106/06/29 解任
前委員	劉美纓	2		100%	106/06/29 解任
其他應記載事項： 一、董事會如不採納或修正薪資報酬委員會之建議，應敘明董事會日期、期別、議案內容、董事會決議結果以及公司對薪資報酬委員會意見之處理(如董事會通過之薪資報酬優於薪資報酬委員會之建議，應敘明其差異情形及原因)；無此情形。 二、薪資報酬委員會之議決事項，如成員有反對或保留意見且有紀錄或書面聲明者，應敘明薪資報酬委員會日期、期別、議案內容、所有成員意見及對成員意見之處理；無此情形。					

註 1：年度終了日前有薪資報酬委員會成員離職者，應於備註欄註明離職日期，實際出席率(%)則以其在職期間薪資報酬委員會開會次數及其實際出席次數計算之。

註 2：年度終了日前，有薪資報酬委員會改選者，應將新、舊任薪資報酬委員會成員均予以填列，並於備註欄註明該成員為舊任、新任或連任及改選日期。實際出席率(%)則以其在職期間薪資報酬委員會開會次數及其實際出席次數計算之。

3. 薪酬委員會組成、職責及運作情形資訊：第三屆薪資報酬委員會自 106 年 6 月 30 日起由董事會通過，共委任三席薪酬委員，其職權依本公司薪資報酬委員會組織規程定期檢討本公司董事及經理人年度及長期之績效目標與薪資報酬之政策、制度、標準與結構；審查董事及經理人之薪酬。本年度委員會通過 106 年度員工考核調薪案、分配 105 年度董監事及員工酬勞案、第十屆董事長敘薪案、本公司「106 年總目標成果」及「107 年總目標」案、修正本公司「員工敘薪辦法」案、107 年度全面性調薪案、106 年度績效獎金總額等案提報董事會議決。

#### 4.薪資報酬委員會成員資料

身分別 (註1)	姓名	是否具有五年以上工作經驗 及下列專業資格			符合獨立性情形（註2）								兼任其 他公開 發行公 司薪資 報酬委 員會成 員家數	備註
		商務、法 務、財 務、會計 或公司業 務所需相 關科系之 公私立大 專院校講 師以上	法官、檢 察官、律 師、會計 師或其他 與公司業 務所需之 國家考試 及格 領有證書 之專門職 業及技術 人員	具有商 務、法 務、財 務、會計 或公司業 務所需之 工作經驗	1	2	3	4	5	6	7	8		
獨立董事	張曉東			✓	✓	✓	✓	✓	✓	✓	✓	✓	無	
其 他	劉聰偉			✓	✓	✓	✓	✓	✓	✓	✓	✓	無	
其 他	莊素琴			✓	✓	✓	✓	✓	✓	✓	✓	✓	無	

註1：身分別請填列係為董事、獨立董事或其他。

註2：各成員於選任前二年及任職期間符合下述各條件者，請於各條件代號下方空格中打“✓”。

- (1)非為公司或其關係企業之受僱人。
- (2)非公司或其關係企業之董事、監察人。但如為公司或其母公司、子公司依本法或當地國法令設置之獨立董事者，不在此限。
- (3)非本人及其配偶、未成年子女或以他人名義持有公司已發行股份總額百分之一以上或持股前十名之自然人股東。
- (4)非前三款所列人員之配偶、二親等以內親屬或三親等以內直系血親。
- (5)非直接持有公司已發行股份總額百分之五以上法人股東之董事、監察人或受僱人，或持股前五名法人股東之董事、監察人或受僱人。
- (6)非與公司有財務或業務往來之特定公司或機構之董事（理事）、監察人（監事）、經理人或持股百分之五以上股東。
- (7)非為公司或其關係企業提供商務、法務、財務、會計等服務或諮詢之專業人士、獨資、合夥、公司或機構之企業主、合夥人、董事（理事）、監察人（監事）、經理人及其配偶。
- (8)未有公司法第30條各款情事之一。

(四) 公司治理運作情形及其與上市上櫃公司治理實務守則差異情形及原因

評估項目	運作情形(註)			與上市上櫃公司治理實務守則差異情形及原因
	是	否	摘要說明	
一、公司是否依據上市上櫃公司治理實務守則訂定並揭露公司治理實務守則？	V		本公司於104.08.11訂定「公司治理守則」，並依據「上市上櫃公司治理實務守則」105.9.30修訂版本，修改本公司「公司治理守則」之相關條文，並於本公司106年度第一次臨時董事會核定通過，已揭露於公開資訊觀測站及公司網站。	與上市上櫃公司治理實務守則無重大差異。
二、公司股權結構及股東權益 (一) 公司是否訂定內部作業程序處理股東建議、疑義、糾紛及訴訟事宜，並依程序實施？	V		(一) 本公司設有發言人及訂定公司網站利害關係人意見之處理程序，並依程序實施。	與上市上櫃公司治理實務守則無重大差異。
(二) 公司是否掌握實際控制公司之主要股東及主要股東之最終控制者名單？	V		(二) 本公司每月均申報主要股東之持股情形，並於年報載錄各該主要股東之重要法人股東名單。	
(三) 公司是否建立、執行與關係企業間之風險控管及防火牆機制？	V		(三) 本公司與關係企業各自獨立運作，遵循內部控制制度，並制定「關係企業相互間財務業務相關作業規範」、「轉投資事業管理辦法」等相關規範，進行轉投資企業之管理，並制訂年度風險管理計畫及風險管控實施方案，落實本公司風險管控，及確保關係企業間有良好之風險控管機制。	
(四) 公司是否訂定內部規範，禁止公司內部人利用市場上未公開資訊買賣有價證券？	V		(四) 本公司訂有「防範內線交易管理辦法」及「道德行為準則」，均規定不得利用未公開訊息買賣有價證券。	



<p>三、董事會之組成及職責</p> <p>(一) 董事會是否就成員組成擬訂多元化方針及落實執行？</p>	V		<p>(一) 本公司訂定之「公司治理守則」明訂董事成員組成應考量多元化，並就公司運作、營運型態及發展需求以擬定適當之多元化方針，目前本公司董事組成，包含不同性別、年齡及公司營運所需之不同專業背景成員。衡諸本公司第十屆董事會成員名單，性別多元部分計有女性董事1名；專業多元部分，專長於經營管理、領導決策者有張明杰、林弘祥、陳永清及張曉東董事；專長於經營管理、產業知識者有張明杰、王振勇、徐造華、蕭勝任、張國鑫、李育明、林耀文董事；專長於財務會計者有張明杰、王振勇、陳永清、廖惠珠、顏信輝董事；另外李育明及廖惠珠董事亦為環境保護專業人士，對本公司發展環境永續指點良多。</p> <p>(二) 本公司已依法設置薪資報酬委員會，並於106.7.27成立審計委員會，其他功能性委員會將視公司營運情形進行設置。</p> <p>(三) 本公司於「董事會績效評估辦法」105.11.9經董事會通過，明訂應考量公司狀況與需要每年定期進行董事會績效評估，範圍包含五大面向：(1)對公司營運之參與程度。(2)提升董事會決策品質。(3)董事會組成與結構。(4)董事的選任及持續進修。(5)內部控制。另董事</p>	與上市上櫃公司治理實務守則無重大差異。
<p>(二) 公司除依法設置薪資報酬委員會及審計委員會外，是否自願設置其他各類功能性委員會？</p>	V	V		
<p>(三) 公司是否訂定董事會績效評估辦法及其評估方式，每年並定期進行績效評估？</p>	V			

(四) 公司是否定期評估簽證會計師獨立性？	V	<p>成員自我績效評估範圍包含六大面向：(1)公司目標與任務之掌握。(2)董事職責認知。(3)對公司營運之參與程度。(4)內部關係經營與溝通。(5)董事之專業及持續進修。(6)內部控制。得分以衡量指標達成率計算，80%以上為「良好」。106年度董事會績效評估結果為「良好」。</p> <p>(四) 本公司於每年 12 月進行簽證會計師評核，審查項目包括專業性、獨立性及報酬合理性，其中獨立性要求包括：出具「超然獨立聲明書」、非本公司利害關係人(董事股東或於本公司支薪等)、無受主管機關及會計師公會懲戒之情事等，106 年度於 12/22 第十屆第四次董事會評核通過後予以委任。</p>	
四、上市上櫃公司是否設置公司治理專(兼)職單位或人員負責公司治理相關事務(包括但不限於提供董事、監察人執行業務所需資料、依法辦理董事會及股東會之會議相關事宜、辦理公司登記及變更登記、製作董事會及股東會議事錄等)？	V	<p>本公司訂定之「公司治理守則」第二版於106.7.27經106年度第一次臨時董事會通過，明訂行政管理部為公司治理兼職單位，負責公司治理相關事務，由主管該部門副總經理負責督導。106年度業務執行情形如下：(1)協助董事執行職務、提供所需資料；(2)定期提供董事外部進修資訊，並於公司內安排2場董事進修課程；(3)協助董事會及股東會議事程序及決議遵法事宜，包括依公司治理守則規範運作、適法性確認、會後發布重大訊息正確性等；(4)董事會及股東會召開相關議程、資料之提供，議事錄及資訊上傳、辦理公司變更登記等。</p>	與上市上櫃公司治理實務守則無重大差異。

五、公司是否建立與利害關係人(包括但不限於股東、員工、客戶及供應商等)溝通管道，及於公司網站設置利害關係人專區，並妥適回應利害關係人所關切之重要企業社會責任議題？	V	本公司利害關係人鑑別結果為政府機關、股東、客戶/電力用戶、員工、供應商，為加強利害關係人溝通，設有發言人，並於公司網站設置利害關係人專區(網址： <a href="http://www.cogen.com.tw/csr/Stakeholder">http://www.cogen.com.tw/csr/Stakeholder</a> )，與利害關係人之溝通方式包括會議、提供聯絡專線及電子信箱，保持溝通管道暢通，並妥適回覆利害關係人關切之議題。	與上市上櫃公司治理實務守則無重大差異。
六、公司是否委任專業股務代辦機構辦理股東會事務？	V	本公司委任凱基證券股份有限公司代辦股東會事務。	與上市上櫃公司治理實務守則無重大差異。
七、資訊公開 (一) 公司是否架設網站，揭露財務業務及公司治理資訊？ (二) 公司是否採行其他資訊揭露之方式(如架設英文網站、指定專人負責公司資訊之蒐集及揭露、落實發言人制度、法人說明會過程放置公司網站等)？	V  V	(一) 本公司設有公司網站(網址： <a href="http://www.cogen.com.tw">http://www.cogen.com.tw</a> )，揭露財務、業務及公司治理等相關資訊。 (二) 本公司設有發言人制度，並依主管機關規定即時發布中、英文重大訊息，提供法人說明會簡報，設置中、英文網站揭露各項資訊。	與上市上櫃公司治理實務守則無重大差異。
八、公司是否有其他有助於瞭解公司治理運作情形之重要資訊(包括但不限於員工權益、僱員關懷、投資者關係、供應商關係、利害關係人之權利、董事及監察人進修之情形、風險管理政策及風險衡量標準之執行情形、客戶政策之執行情形、公司為董事及監察人購買責任保險之情形等)？	V	(一) 本公司每年定期安排董事及經理人參與進修課程，其進修之情形包括：「企業永續之公司治理新趨勢」、「法律常識與法規更新宣導」、「企業經營決策之商業考量與法律風險分析」、「企業法令遵循與董監事監督義務」、「從公司法談股東會與董事會」、「上市公司內控宣導」、「一般企業面臨法令遵循之風險管理」等課程，新任及續任董事皆已達應進修時數。	與上市上櫃公司治理實務守則無重大差異。

			<p>(二)本公司舉辦勞資會議維護員工權益及設有員工福利委員會，提供各項包括健康檢查照顧員工身心健康、社團活動及國內外員工旅遊以紓解工作壓力等僱員關懷方式。</p> <p>(三)本公司積極推動公司治理，持續修訂相關內控制度。</p> <p>(四)於公司網站設有利害關係人專區，供利害關係人提供及表達意見。</p> <p>(五)本公司106年制訂風險管理實施方案，並每年滾動檢討更新年度風險管理計畫，以落實風險管控，避免風險對公司營運造成之衝擊。</p> <p>(六)每年進行顧客滿意度調查，並針對顧客之意見妥適回應及處理。</p> <p>(七)每年舉辦誠信經營相關課程，邀請員工及供應商參加，並訂定檢舉制度及設置檢舉專用信箱與專線。</p> <p>(八)本公司為董事會全部成員購買責任保險。</p>	與上市上櫃公司治理實務守則無重大差異。
九、請就臺灣證券交易所股份有限公司治理中心最近年度發布之公司治理評鑑結果說明已改善情形，及就尚未改善者提出優先加強事項與措施。(未列入受評公司者無需填列)	V	本公司106年度第四屆公司治理評鑑結果，於受評861家上市公司排名前5%，顯示推動公司治理成效優良。新版官網，加強中英文資訊揭露，包含公司治理、財務、業務及企業社會責任等各項資訊，並發行企業社會責任報告書，且完成第三方確信查證，持續精進公司治理。		

註1：運作情形不論勾選「是」或「否」，均應於摘要說明欄位敘明。

(五) 履行社會責任情形

評估項目	運作情形(註1)		與上市上櫃公司企業社會責任實務守則差異情形及原因
	是	否	
<p>一、落實公司治理</p> <p>(一) 公司是否訂定企業社會責任政策或制度，以及檢討實施成效？</p>	V		與上市上櫃公司企業社會責任實務守則規定無重大差異。
<p>(二) 公司是否定期舉辦社會責任教育訓練？</p>	V		<p>(一) 本公司於105.5.11第九屆第10次董事會核定「企業社會責任守則」，並於106.4.25修訂第二版。另於106.8.2設置「企業社會責任推動委員會」，綜理本公司企業社會責任相關工作，包含訂定、檢討企業社會責任政策、制度及管理方針，以及年度工作規劃，於每年定期召開會議檢討實施成效，並定期向董事會報告執行情形。</p> <p>(二) 本公司每年定期舉辦企業社會責任教育訓練，106年外聘講師舉辦「企業永續之公司治理新趨勢」、「企業經營決策之商業考量與法律風險分析」、「CSR報告編製」等教育訓練課程；並派員參加外部講座，包含「GRI最新準則解析實務」及「綠色工廠與企業社會責任推動」等研討會。</p>
<p>(三) 公司是否設置推動企業社會責任專(兼)職單位，並由董事會授權高階管理階層處理，及向董事會報告處理情形？</p>	V		<p>(三) 本公司106年設置「企業社會責任推動委員會」，主任委員為董事長，副主任委員為總經理，委員則由副總裁及子公司董事長等經營階層擔任，另設置執行秘書為企劃及轉投資管理部經理，並由企劃及轉投資管理部為推動企業社會責任之兼職單位，協助委員會綜理本公司企業社會責任相關工作，包含訂定、檢討企業社會責任政策、制度及管理方針，及年度工作規劃，並據以推動執行，確</p>

評估項目	運作情形(註1)		與上市上櫃公司企業社會責任 實務守則差異情形及原因
	是	否	
(四) 公司是否訂定合理薪資報酬政策，並將員工績效考核制度與企業社會責任政策結合，及設立明確有效之獎勵與懲戒制度？	V	保企業社會責任相關資訊揭露之即時性與正確性，且於每年定期向董事會報告執行情形(本年度於106.12.22第十屆第四次董事會中報告)。  (四)本公司訂定合理薪資報酬政策及明確有效之獎勵與懲戒制度。本公司章程第36條規定，當年度如有獲利，應提撥不低於0.5%為員工酬勞，提撥不高於1%為董事酬勞，且董事酬勞提撥率不得高於員工酬勞提撥率。另於「獎金核發辦法」中明訂員工績效獎金包含盈餘分享及績效考核兩部分，每年將與企業社會責任相關項目納入公司總目標關鍵績效指標KPI，並將部門KPI執行與達成情形與員工個人績效成績等作為績效考核之依據。員工之優良表現或不當行為則依「獎懲辦法」規範管理。	
二、發展永續環境 (一) 公司是否致力於提升各項資源之利用效率，並使用對環境負荷衝擊低之再生物料？	V	(一)本公司官田廠所用的鍋爐是循環式流體化床鍋爐，由於鍋爐設計的特性，使得官田廠除了用煤當主要燃料外，也可以選擇加入廢輪胎、廢溶液、廢紙漿等輔助燃料。在考量運轉經濟性以及資源再利用等條件，官田廠選擇對環境、經濟最佳的選項，以廢輪胎膠片做為輔助燃料，協助政府處理廢輪胎，防止登革熱蔓延，並提升資源之利用率，減少其對環境的危害。另官田廠與協力廠商合作申請個案再利用，經台灣營建研究院輔	與上市上櫃公司企業社會責任 實務守則規定無重大差異。

評估項目	運作情形(註1)		與上市上櫃公司企業社會責任實務守則差異情形及原因
	是	否	
(二) 公司是否依其產業特性建立合適之環境管理制度？	V	<p>導，共同開發將混燒煤灰加入混凝土，製成可控制性低強度材料(CLSM)，替代土石滾壓後作為結構填方或回填之用，適用道路路基、管線基礎等土建工程。106年的煤灰產出量為17,948噸，皆100%回收再利用，形成循環經濟，落實友善環境之理念，善盡企業社會責任。</p>	
	V	<p>(二)本公司官田廠之營運均配合相關法規，106年度取得ISO 14001環境管理系統驗證。</p> <p>(三)本公司持續關注氣候變遷對營運活動可能造成之影響，適時調整公司經營策略，配合政府積極開發再生能源，並依政府相關法規制訂溫室氣體管理計畫。本公司主要營運據點每年皆進行溫室氣體查證，並取得第三方驗證（依據ISO 14064-1及ISO 14064-3等規範），過去兩年排放量如下：105年度範疇一排放量約381,400公噸二氧化碳當量，範疇二排放量約3,000公噸二氧化碳當量；106年度範疇一排放量約404,600公噸二氧化碳當量，範疇二排放量約5,000公噸二氧化碳當量。另亦配合政府政策制訂節電計畫，規劃於104~108年平均每年節電1%，截至106年節電率已達6.89%，提前達到5年期目標值，未來將持續評估環保設備更新及提升機組效率，落實本公司之節能減碳計畫</p>	

評估項目	運作情形(註1)		與上市上櫃公司企業社會責任實務守則差異情形及原因
	是	否	
三、維護社會公益 (一) 公司是否依照相關法規及國際人權公約，制定相關之管理政策與程序？	V		與上市上櫃公司企業社會責任實務守則規定無重大差異。
(二) 公司是否建置員工申訴機制及管道，並妥適處理？	V		(一)本公司依照相關勞動法規制定各項管理制度，依法提撥退休金，定期舉辦勞資會議，並致力於遵循「聯合國世界人權宣言」、「聯合國商業與人權指導原則」等國際人權公約，保障員工各項權益及雇用政策無差別待遇。 (二)本公司設有員工申訴機制與管道，包括人權保護申訴專線及信箱、違反誠信檢舉專線及信箱，並制訂有「性騷擾防治措施申訴及懲戒辦法」、「人事評議委員會辦法」、「違反誠信檢舉辦法」等相關規定，以妥適處理員工申訴事件，保障員工權益。 (三)本公司提供員工安全與健康之工作環境，注重辦公室環境衛生及安全保障，且每年安排員工健康檢查。 相關具體作為包括： 1.台北辦公室： (1)大門、車道出入口以及大廳進行人員進出安全管制，24小時保全服務，大樓電梯及停車場等公共區域設置錄影監控設備。 (2)每樓層設置消防栓及排煙閘門、天花板設置火災感知器及消防灑水頭、各樓層安全門出入口設置滅火器、避難方向指示牌。 (3)大樓於地下室備有緊急發電機，供緊急照明及避難方向指示牌電源使用。
(三) 公司是否提供員工安全與健康之工作環境，並對員工定期實施安全與健康教育？	V		



評估項目	運作情形(註1)		與上市上櫃公司企業社會責任實務守則差異情形及原因
	是	否	
			<p>(4)每年二次消防安全申報及演練課程。消防設備自我檢測每季透過消防設備師簽證申報。</p> <p>(5)各樓層每天清潔打掃，冰箱及公共設施清潔，垃圾處理及資源回收由專業環保公司處理。每年安排二次辦公室地毯清洗及消毒工作。</p> <p>(6)大樓設置健康管理中心並配置護理人員供員工諮詢，並不時安排健康生活課程等活動。</p> <p>(7)每年安排員工健康檢查，並由健檢機構提供個人健康教育與諮詢。</p> <p>2.官田廠：</p> <p>(1)每半年委外實行勞工作業環境監測，包括硫酸槽區測定、粉塵測定、劑量噪音測定、一般噪音測定等。</p> <p>(2)執行勤務遭受不法侵害預防計畫，禁止工作場所職場霸凌之書面聲明、高風險族群辨識及危害評估、溝通技巧教育訓練、通報及處理程序等。</p> <p>(3)106年度持續接受南區勞工健康服務中心「勞工健康服務專案輔導」，輔導配合相關法令做好員工健康管理。</p> <p>(4)建立「人因性危害預防計畫」。</p> <p>(5)建立「異常工作負荷促發疾病預防計畫」安排員工接受負荷分析輔導。</p> <p>(6)現場環境持續檢討改善，確保勞工安全。</p>

評估項目	運作情形(註1)		與上市上櫃公司企業社會責任實務守則差異情形及原因
	是	否	
(四) 公司是否建立員工定期溝通之機制，並以合理方式通知對員工可能造成重大影響之營運變動？	V	<p>(7)每年2次消防及相關災害模擬演練。</p> <p>(8)不定期提供醫療機構健康保健資訊，並邀請專業護理師入廠舉辦健康講座。</p> <p>(9)訂定「工作場所母性健康保護措施」</p> <p>(四)公司透過主管會報、部門會議、定期舉辦勞資會議，不定期舉辦員工座談會等，建立員工溝通機制，另透過電子郵件公告及公司內網員工專區等即時將各項訊息通知員工。</p>	
(五) 公司是否為員工建立有效之職涯能力發展培訓計畫？	V	<p>(五)本公司提供多元教育訓練及自我發展活動，每年依員工職能需求提供包括新進人員訓練、專業性及職能別訓練、主管訓練及其他通識性訓練，為員工建立職涯發展培訓計畫。</p>	
(六) 公司是否就研發、採購、生產、作業及服務流程等制定相關保護消費者權益政策及申訴程序？	V	<p>(六)本公司設有中英文網站，提供產品與專業服務之說明，詳實揭露各項資訊，並提供顧客及供應商等利害關係人聯絡專線及電子信箱，由專人回覆及處理申訴事件。</p>	
(七) 對產品與服務之行銷及標示，公司是否遵循相關法規及國際準則？	V	<p>(七)本公司主要業務為能源電業，因產業特性並無產品行銷與標示，產品品質均依相關法規及準則辦理。</p>	
(八) 公司與供應商來往前，是否評估供應商過去有無影響環境與社會之紀錄？	V	<p>(八)本公司建置完善的「供應商管理評鑑機制」，對於各項設備採購及工程發包均經過審慎評估，選擇遵從道德規範、環保、勞工實務及社會面向相關規範之供應商。</p>	
(九) 公司與其主要供應商之契約是否包含供應商如涉及違反其企業社會責任政策，且對環境	V	<p>(九)本公司自106年起要求簽訂合約之供應商均需簽署「企業社會責任承諾書」，承諾遵循</p>	

評估項目	運作情形(註1)		與上市上櫃公司企業社會責任實務守則差異情形及原因
	是	否	
與社會有顯著影響時，得隨時終止或解除契約之條款？			包括服務責任、人權維護、道德規範及環境保護等要求，如有違反企業社會責任相關情事時得終止合約條款。
四、加強資訊揭露 (一) 公司是否於其網站及公開資訊觀測站等處揭露具攸關性及可靠性之企業社會責任相關資訊？	V		與上市上櫃公司企業社會責任實務守則規定無重大差異。 本公司中英文網站設有企業社會責任專區，詳實揭露利害關係人關注之議題及各項資訊。
五、公司如依據「上市上櫃公司企業社會責任實務守則」訂有本身之企業社會責任守則者，請敘明其運作與所訂守則之差異情形：本公司訂有企業社會責任守則，係依據「上市上櫃公司企業社會責任實務守則」制訂，且運作均依規定執行，與所訂守則無差異。			
六、其他有助於瞭解企業社會責任運作情形之重要資訊： (一) 本公司每年發行企業社會責任報告書，並於報告書中充分揭露相關資訊，可於公開資訊觀測站或本公司網站下載(網址： <a href="http://www.cogen.com.tw/csr/csr_report">http://www.cogen.com.tw/csr/csr_report</a> )。 (二) 本公司於公司網站設置企業社會責任專區，揭露環境永續、利害關係人關注議題及員工福利等各項資訊，並提供各年度之企業社會責任報告書供參。 (三) 本公司106年度企業社會責任推動工作及成效： (1) 本公司106年所發行之企業社會責任報告書榮獲台灣企業永續獎之企業永續報告獎-能源產業類銀獎。 (2) 參與財團法人中華聯合勸募企業一日捐公益活動，為聯合勸募愛心企業。 (3) 本公司官田廠106年榮獲台南市政府空氣污染防治「環保貢獻獎」。 (4) 本公司官田廠106年取得ISO 14001環境管理系統驗證。			
七、公司企業社會責任報告書如有通過相關驗證機構之查證標準，應加以敘明： 本公司106年度發行之企業社會責任報告書，委託勤業眾信聯合會計師事務所按中華民國會計研究發展基金會所發佈確信準則公報第一號「非屬歷史性財務資訊查核或核閱之確信案件」(係參考國際確信準則ISA3000 Revised訂定)進行有限等級確信(Limited Assurance)，確認符合全球報告倡議組織(GRI)的G4版核心揭露之原則編製。			

註1：運作情形不論勾選「是」或「否」，均應於摘要說明欄位敘明。

註2：公司已編製企業社會責任報告書者，摘要說明得以註明查閱企業社會責任報告書方式及索引頁次替代之。

(六) 落實誠信經營情形

評 估 項 目	運作情形(註1)			與上市上櫃公司誠信經營守則差異情形及原因
	是	否	摘要說明	
<p>一、訂定誠信經營政策及方案</p> <p>(一) 公司是否於規章及對外文件中明示誠信經營之政策、作法，以及董事會與管理階層積極落實經營政策之承諾？</p>	V		<p>(一)本公司重視員工誠信行為，並參考上市上櫃公司誠信經營守則訂定「誠信經營守則」、「誠信經營作業程序及行為指南」、「道德行為準則」等規範，明示公司誠信經營政策及作法，並另有「招募任用程序書」規範『操守』為甄選新進人員條件之一，並在「人事管理規則」規定員工於執行業務時，不得提供或收受任何形式之不正當利益，以落實誠信經營政策之承諾。</p>	與上市上櫃公司誠信經營守則規定無重大差異。
<p>(二) 公司是否訂定防範不誠信行為方案，並於各方案內明定作業程序、行為指南、違規之懲戒及申訴制度，且落實執行？</p>	V		<p>(二)本公司訂定「人事管理規則」、「誠信經營守則」、「誠信經營作業程序及行為指南」、「道德行為準則」、「違反誠信檢舉辦法」及「內部重大資訊處理作業程序」等防範不誠信行為。</p>	
<p>(三) 公司是否對「上市上櫃公司誠信經營守則」第七條第二項各款或其他營業範圍內具較高不誠信行為風險之營業活動，採行防範措施？</p>	V		<p>(三)為防範較高不誠信風險之營業活動，本公司特於規章制度中訂有「國內採購作業程序書」與「國外採購作業程序書」並配合內部控制制度落實誠信經營之理念並訂有「違反誠信檢舉辦法」防範不誠信之行為。</p>	

<p>二、落實誠信經營</p> <p>(一) 公司是否評估往來對象之誠信紀錄，並於其與往來交易對象簽訂之契約中明訂誠信行為條款？</p>	V	<p>(一) 本公司建置完善的「供應商管理評鑑機制」，對於往來交易對象簽訂之契約中明訂如涉有不誠信行為之情事，得隨時終止契約。如有收受佣金、回扣或其他不正當利益時，應立即告知並提供相關證據及配合調查。並設有檢舉機制及管道。</p>	與上市上櫃公司誠信經營守則規定無重大差異。
<p>(二) 公司是否設置隸屬董事會之推動企業誠信經營專(兼)職單位，並定期向董事會報告其執行情形？</p>	V	<p>(二) 本公司訂有「誠信經營守則」，為確保誠信經營政策之落實，並隨時檢討其實施成效及持續改進，本公司以法務室兼辦企業誠信經營相關推動工作，並定期向董事會報告，106年誠信經營執行情形已於107年3月23日向董事會報告，皆依本公司誠信經營守則規定運作。</p>	
<p>(三) 公司是否制定防止利益衝突政策、提供適當陳述管道，並落實執行？</p>	V	<p>(三) 本公司「誠信經營守則」、「董事會議事規範」及「人事管理規則」中訂有利益迴避，且確實執行。</p>	
<p>(四) 公司是否為落實誠信經營已建立有效的會計制度、內部控制制度，並由內部稽核單位定期查核，或委託會計師執行查核？</p>	V	<p>(四) 本公司建立有效會計制度及內部控制制度據以執行，每年各單位均依規定辦理內控自行檢查作業，並由稽核單位定期查核後向董事會報告。</p>	
<p>(五) 公司是否定期舉辦誠信經營之內、外部之教育訓練？</p>	V	<p>(五) 本公司定期舉辦誠信經營教育訓練。106年內部舉辦「法律常識與法規更新宣導」教育訓練課程，並邀外部講師舉辦「企業經營決策之商業考量與法律風險分析」訓練課程，加強誠信經營宣導。</p>	

三、公司檢舉制度之運作情形 (一) 公司是否訂定具體檢舉及獎勵制度，並建立便利檢舉管道，及針對被檢舉對象指派適當之受理專責人員？	V	(一) 本公司訂有檢舉辦法，並設有檢舉信箱、檢舉專線及利害關係人聯絡信箱等多種申訴管道，檢舉案件經受理後由專責人員處理。	與上市上櫃公司誠信經營守則規定無重大差異。
(二) 公司是否訂定受理檢舉事項之調查標準作業程序及相關保密機制？	V	(二) 本公司訂有檢舉辦法，並包含調查標準作業程序及相關保密機制。	
(三) 公司是否採取保護檢舉人不因檢舉而遭受不當處置之措施？	V	(三) 本公司訂有檢舉辦法，並包含保護檢舉人不因檢舉而遭受不當處置之措施。	
四、加強資訊揭露 (一) 公司是否於其網站及公開資訊觀測站，揭露其所訂誠信經營守則內容及推動成效？	V	本公司已訂有誠信經營守則並揭露於公司網站及公開資訊觀測站。	與上市上櫃公司誠信經營守則規定無重大差異。
五、公司如依據「上市上櫃公司誠信經營守則」訂有本身之誠信經營守則者，請敘明其運作與所訂守則之差異情形：本公司訂有誠信經營守則，且運作均依規定執行，其運作與所訂守則無差異。			
六、其他有助於瞭解公司誠信經營運作情形之重要資訊：(如公司檢討修正其訂定之誠信經營守則等情形)： (一) 106年3月23日本公司法務室向董事會報告誠信經營相關推動情形，皆按誠信經營守則運作，無差異情形。 (二) 106年3月23日，本公司稽核室向董事會報告「公司之誠信與道德價值」查核結果，相關建議事項均已回覆改善。 (三) 106年6月12日，因應本公司設立審計委員會，修訂「誠信經營守則」、「誠信經營作業程序及行為指南」、「道德行為準則」等相關辦法。 (四) 106年6月發行本公司第二本企業社會責任報告書，文中揭露/宣導本公司誠信經營政策及相關檢舉管道			

註1：運作情形不論勾選「是」或「否」，均應於摘要說明欄位敘明。

(七) 公司如有訂定公司治理守則及相關規章者，應揭露其查詢方式：詳參本公司網站(<http://www.cogen.com.tw>)/公司治理/公司治理規章。

(八) 其他足以增進對公司治理運作情形之瞭解的重要資訊，得一併揭露：無。

(九) 內部控制制度執行狀況應揭露下列事項：

1. 內部控制聲明書

台灣汽電共生股份有限公司

內部控制制度聲明書

日期：107年3月23日

本公司民國 106 年度之內部控制制度，依據自行評估的結果，謹聲明如下：

- 一、本公司確知建立、實施和維護內部控制制度係本公司董事會及經理人之責任，本公司業已建立此一制度。其目的係在對營運之效果及效率(含獲利、績效及保障資產安全等)、報導具可靠性、及時性、透明性及符合相關規範暨相關法令規章之遵循等目標的達成，提供合理的確保。
- 二、內部控制制度有其先天限制，不論設計如何完善，有效之內部控制制度亦僅能對上述三項目標之達成提供合理的確保；而且，由於環境、情況之改變，內部控制制度之有效性可能隨之改變。惟本公司之內部控制制度設有自我監督之機制，缺失一經辨認，本公司即採取更正之行動。
- 三、本公司係依據「公開發行公司建立內部控制制度處理準則」(以下簡稱「處理準則」)規定之內部控制制度有效性之判斷項目，判斷內部控制制度之設計及執行是否有效。該「處理準則」所採用之內部控制制度判斷項目，係為依管理控制之過程，將內部控制制度劃分為五個組成要素：1. 控制環境，2. 風險評估，3. 控制作業，4. 資訊與溝通，及5. 監督作業。每個組成要素又包括若干項目。前述項目請參見「處理準則」之規定。
- 四、本公司業已採用上述內部控制制度判斷項目，評估內部控制制度之設計及執行的有效性。
- 五、本公司基於前項評估結果，認為本公司於民國106年12月31日的內部控制制度(含對子公司之監督與管理)，包括瞭解營運之效果及效率目標達成之程度、報導係屬可靠、及時、透明及符合相關規範暨相關法令規章之遵循有關的內部控制制度等之設計及執行係屬有效，其能合理確保上述目標之達成。
- 六、本聲明書將成為本公司年報及公開說明書之主要內容，並對外公開。上述公開之內容如有虛偽、隱匿等不法情事，將涉及證券交易法第二十條、第三十二條、第一百七十一條及第一百七十四條等之法律責任。
- 七、本聲明書業經本公司民國107年3月23日董事會通過，出席董事均同意本聲明書之內容，併此聲明。

台灣汽電共生股份有限公司

董事長：張明杰

簽章



總經理：余廣勛

簽章



2.委託會計師專案審查內部控制制度者，應揭露會計師審查報告：無。

(十)最近年度及截至年報刊印日止公司及其內部人員依法被處罰、公司對其內部人員違反內部控制制度規定之處罰、主要缺失與改善情形：無。

(十一)最近年度及截至年報刊印日止，股東會及董事會之重要決議：

日 期	會 別	決 議 內 容
106.05.11	董事會	1.決議通過本公司 106 年第 1 季合併財務報告。 2.決議通過子公司台汽電國際(TCIC)與 RP Energy(RPE)及其股東簽署「共同聲明及協議」案。 3.決議通過召開本公司 106 年第 1 次股東臨時會並訂定會議相關事宜案。
106.06.21	股東常會	重要決議事項： 1.報告事項： (1)105 年度營業狀況報告。 (2)監察人審查 105 年度決算表冊報告。 (3)對外背書保證辦理情形報告。 (4)105 年度員工及董監事酬勞分配情形報告 會議紀錄及執行情形：以上報告經主席及經理部門說明後股東已無意見。 2.承認事項： (1)105 年度營業報告書及決算表冊案。 會議紀錄及執行情形：經全體出席股東表決結果，贊成比例 99.07%，同意照案承認，並進行盈餘分配事項承認。 (2)105 年度盈餘分配案。 會議紀錄及執行情形：經全體出席股東表決結果，贊成比例 99.09%，同意照案承認，並經董事會決議訂定 106 年 8 月 7 日分配基準日，於同年 8 月 30 日發放股利。 3.討論事項： (1)本公司章程修正案。 會議紀錄及執行情形：經全體出席股東表決結果，贊成比例 85.79%，同意照案通過，並於 106 年 8 月 3 日獲經濟部准予登記並公告於公司網站。



		<p>(2)本公司「股東會選舉董事及監察人須知」修正案。 會議紀錄及執行情形：經全體出席股東表決結果，贊成比例 85.80%，同意照案通過。</p> <p>(3)本公司「取得或處分資產處理程序」修正案。 會議紀錄及執行情形：經全體出席股東表決結果，贊成比例 85.80%，同意照案通過。</p> <p>(4)本公司「資金貸與及背書保證作業程序」修正案。 會議紀錄及執行情形：經全體出席股東表決結果，贊成比例 85.73%，同意照案通過。</p> <p>4.選舉事項：本公司董事選舉案。 會議紀錄及執行情形：經全體出席股東選舉董事結果，由台電(股)公司代表人張明杰、王振勇、蕭勝任、徐造華、張國鑫、李育明；東元電機(股)公司代表人林弘祥；源鈞投資公司代表人王聖鈞；晉宏投資(股)公司代表人陳永清；廖惠珠；獨立董事張曉東、顏信輝等 12 人當選董事及獨立董事。</p> <p>5.其他事項：本公司董事競業禁止解除案。 會議紀錄及執行情形：經全體出席股東表決結果，同意通過解除王振勇、蕭勝任、徐造華、張國鑫、陳永清董事之競業禁止限制，贊成比例 77.89%同意通過。</p>
106.06.30	董事會	<p>1.選任第十屆董事長案。</p> <p>2.訂定 105 年度現金股利之除息基準日暨相關事宜。</p> <p>3.決議通過被提名人林耀文獨立董事候選人案。</p> <p>4.決議通過委任本公司第三屆「薪資報酬委員會」委員案。</p>
106.07.27	股東臨時會	<p>選舉事項：本公司獨立董事補選案。</p> <p>會議紀錄及執行情形：經全體出席股東選舉獨立董事結果，由林耀文當選獨立董事。</p>
106.07.27	臨時董事會	<p>1.決議通過訂定「審計委員會組織規程」並成立審計委員會。</p> <p>2.決議通過分配 105 年度董事、監察人酬勞案。</p>
106.08.08	董事會	<p>1.決議通過 106 年第 2 季合併財務報表案。</p> <p>2.決議通過修正「審計委員會組織規程」部分條文案。</p> <p>3.決議通過修正「董事會議事規範」部分條文案。</p>

106.11.10	董事會	<p>1.決議通過 106 年第 3 季合併財務報告。</p> <p>2.決議通過訂定「獨立董事之職責範疇規則」案。</p>
106.12.22	董事會	<p>1.決議通過本公司「107 年度業務計畫及預算」案。</p> <p>2.決議通過本公司 107 年度會計師評核、委任暨「財務報表及稅務查核簽證」公費案。</p> <p>3.決議通過修正 106 年度內部控制制度之項目及內容案。</p> <p>4.本公司 107 年度稽核計畫案。</p>
107.03.23	董事會	<p>決議通過：</p> <p>1.股東常會召開日期：107 年 6 月 20 日(星期三)上午九時。</p> <p>地點：台北市內湖區瑞光路 392 號 1 樓國際會議廳。</p> <p>召開事由：</p> <p>(1)報告事項：</p> <p>A. 106 年度營業狀況報告。</p> <p>B. 審計委員會審查 106 年度決算表冊報告。</p> <p>C. 對外背書保證辦理情形報告。</p> <p>D. 本公司 106 年度員工及董監事酬勞分配情形報告。</p> <p>(2)承認事項：</p> <p>A. 106 年度營業報告書及決算表冊案。</p> <p>B. 106 年度盈餘分配案。</p> <p>2.106 年度營業報告及財務報告。</p> <p>3.106 年度盈餘分配：股東紅利－現金 1.3 元/股。</p> <p>4.本公司股東提案受理之時間為 107 年 04 月 13 日至 107 年 04 月 23 日止於本公司受理持有 1%以上股份之股東提案。</p> <p>5.106 年度內部控制制度聲明書案。</p> <p>6.本公司 106 年度員工及董監事酬勞分配案。</p>

(十二) 最近年度及截至年報刊印日止董事或監察人對董事會通過重要決議有不同意見且有紀錄或書面聲明者，其主要內容：無。

(十三) 公司有關人士辭職解任情形之彙總：無。

## 五、會計師公費資訊

會計師事務所名稱	會計師姓名		查核期間	備註
勤業眾信聯合會計師事務所	何瑞軒	謝建新	106 年度	-

會計師公費資訊級距表

金額單位：新臺幣仟元

金額級距 \ 公費項目		審計公費	非審計公費	合計
1	低於 2,000 仟元	-	✓	-
2	2,000 仟元（含）～ 4,000 仟元	-	-	-
3	4,000 仟元（含）～ 6,000 仟元	✓	-	-
4	6,000 仟元（含）～ 8,000 仟元	-	-	✓
5	8,000 仟元（含）～ 10,000 仟元	-	-	-
6	10,000 仟元（含）以上	-	-	-

（一）給付簽證會計師、簽證會計師所屬事務所及其關係企業之非審計公費金額及服務內容：106 年非審計公費為 1,936 仟元，服務內容係年報閱讀 40 仟元、兩稅合一覆核 100 仟元、XBRL 服務 50 仟元、移轉訂價報告 165 仟元、企業責任報告輔導 1,581 仟元。

（二）更換會計師事務所且更換年度所支付之審計公費較更換前一年度之審計公費減少者，應揭露更換前後審計公費金額及原因：不適用。

（三）審計公費較前一年度減少達百分之十五以上者，應揭露審計公費減少金額、比例及原因：無。

## 六、更換會計師資訊

公司如在最近二年度及其期後期間有更換會計師情形者，應揭露下列事項：

（一）關於前任會計師：不適用。

（二）關於繼任會計師：不適用。

（三）前任會計師對本準則第 10 條第 6 款第 1 目及第 2 目之 3 事項之復函：不適用。

七、公司之董事長、總經理、負責財務或會計事務之經理人，最近一年內曾任職於簽證會計師所屬事務所或其關係企業者，應揭露其姓名、職稱及任職於簽證會計師所屬事務所或其關係企業之期間。所稱簽證會計師所屬事務所之關係企業，係指簽證會計師所屬事務所之會計師持股超過百分之五十或取得過半數董事席

次者，或簽證會計師所屬事務所對外發布或刊印之資料中列為關係企業之公司或機構：無。

八、最近年度及截至年報刊印日止，董事、經理人及持股比例超過百分之十之股東股權移轉及股權質押變動情形。股權移轉或股權質押之相對人為關係人者，應揭露該相對人之姓名、與公司、董事、監察人、持股比例超過百分之十股東之關係及所取得或質押股數。

(一) 董事、經理人及大股東股權變動情形

單位：股

職 稱	姓 名	106 年度		當年度截至 107 年 4 月 22 日止	
		持有股數 增(減)數	質押股數 增(減)數	持有股數 增(減)數	質押股數 增(減)數
大股東	台灣電力(股)公司	-	-	-	-
董事長	代表人：張明杰				
董 事	〃：王振勇				
董 事	〃：徐造華				
董 事	〃：李育明				
董 事	〃：蕭勝任				
董 事	〃：張國鑫				
董 事	東元電機 (股)公司	-	-	-	-
董 事	代表人：林弘祥				
董 事	源鈞投資公司	-	-	-	-
董 事	代表人：王聖鈞				
董 事	晉宏投資(股)公司	-	-	-	-
董 事	代表人：陳永清				
董 事	廖惠珠	-	-	-	-
獨立董事	張曉東				
獨立董事	顏信輝	-	-	-	-
獨立董事	林耀文	-	-	-	-
總經理	余廣勛	-	-	-	-
副總經理	陳意通	-	-	-	-
副總經理	林樹森	-	-	-	-
經理人	許智傑	-	-	-	-

註1：持有公司股份總額超過百分之十股東應註明為大股東，並分別列示。

註2：股權移轉或股權質押之相對人為關係人者，尚應填列下表。

(二) 股權移轉資訊：無。

(三) 股權質押資訊：無。

九、持股比例占前十名之股東，其相互間之關係資料：無。

姓名（註1）	本人持有股份		配偶、未成年子女持有股份		利用他人名義合計持有股份		前十大股東相互間具有關係人或為配偶、二親等以內之親屬關係者，其名稱或姓名及關係。（註3）		備註
	股數	持股比率	股數	持股比率	股數	持股比率	名稱（或姓名）	關係	
台灣電力(股)公司	162,954,279	27.66%	-	-	-	-	無	無	
代表人：張明杰	-	-	-	-	-	-	無	無	
代表人：王振勇	-	-	-	-	-	-	無	無	
代表人：徐造華	-	-	-	-	-	-	無	無	
代表人：李育明	-	-	-	-	-	-	無	無	
代表人：張國鑫	-	-	-	-	-	-	無	無	
代表人：蕭勝任	-	-	-	-	-	-	無	無	
南山人壽保險(股)公司	39,459,000	6.70%	-	-	-	-	無	無	
負責人：杜英宗	-	-	-	-	-	-	無	無	
昕揚投資(股)公司	12,251,000	2.08%	-	-	-	-	無	無	同晉宏投資負責人
負責人：張木良	-	-	-	-	-	-	無	無	
東元電機(股)公司	11,527,432	1.96%	-	-	-	-	無	無	
代表人：林弘祥	-	-	-	-	-	-	無	無	
晉宏投資(股)公司	11,375,214	1.93%	-	-	-	-	無	無	同昕揚投資負責人
代表人：陳永清	-	-	-	-	-	-	無	無	
大亞電線電纜(股)公司	11,201,093	1.90%	-	-	-	-	無	無	
負責人：沈尚弘	-	-	-	-	-	-	無	無	
柏翰投資有限公司	9,088,000	1.54%	-	-	-	-	無	無	
負責人：陳宜賢	-	-	-	-	-	-	無	無	
台朔重工(股)公司	9,060,384	1.54%	-	-	-	-	無	無	
負責人：林健男	-	-	-	-	-	-	無	無	
大同(股)公司	7,172,920	1.22%	-	-	-	-	無	無	
負責人：林郭文艷	-	-	-	-	-	-	無	無	
王洪樂音	6,237,886	1.06%	-	-	-	-	無	無	

註1：應將前十名股東全部列示，屬法人股東者應將法人股東名稱及代表人姓名分別列示。

註2：持股比例之計算係指分別以自己名義、配偶、未成年子女或利用他人名義計算持股比率。

註3：將前揭所列示之股東包括法人及自然人，應依發行人財務報告編製準則規定揭露彼此間之關係。

十、公司、公司之董事、經理人及公司直接或間接控制之事業對同一轉投資事業之持股數，並合併計算綜合持股比例。

綜合持股比例

單位：股； % ； 107 年 4 月 22 日

轉投資事業	本公司投資		董事、監察人、經理人及直接或間接控制事業之投資		綜合投資	
	股數	持股比例	股數	持股比例	股數	持股比例
星能(股)公司	63,000,000	100.00	-	-	63,000,000	100.00
森霸電力(股)公司	258,000,000	43.00	-	-	258,000,000	43.00
星能電力(股)公司	121,500,000	40.50	-	-	121,500,000	40.50
星元電力(股)公司	136,200,000	41.27	-	-	136,200,000	41.27
大園汽電共生(股)公司	34,127,455	29.31	-	-	34,127,455	29.31
台汽電國際公司(註1)	22,260,000	100.00	-	-	22,260,000	100.00
國光電力(股)公司	114,730,000	35.00	-	-	114,730,000	35.00
漢威巨蛋開發(股)公司	20,000,000	8.00	-	-	20,000,000	8.00
宜元(股)公司	2,550,000	51.00	-	-	2,550,000	51.00
星力(股)公司			1,650,000	41.25	1,650,000	41.25
Redondo Peninsula Energy, Inc.			8,446,047	25.00	8,446,047	25.00

註1：係本公司於維京群島註冊登記之子公司。

## 肆、募資情形

### 一、資本及股份

#### (一) 股本來源

單位：股；元；107年4月22日

年 月	發 行 價 格	核 定 股 本		實 收 股 本		備 註		
		股 數	金 額	股 數	金 額	股 本 來 源	以現金以外 之財產抵充 股款者	其 他
81.5	10	100,000,000	1,000,000,000	100,000,000	1,000,000,000	設立收足股款 現金 1,000,000,000	無	創立股本
86.4	10	150,000,000	1,500,000,000	126,300,000	1,263,000,000	現金增資 263,000,000	無	86.4.24(86)台財證(一) 第 31300 號
88.10	10	150,000,000	1,500,000,000	132,615,000	1,326,150,000	盈餘轉增資 63,150,000	無	88.10.14(88)台財證(一) 第 90419 號
89.10	10	400,000,000	4,000,000,000	138,078,900	1,380,789,000	盈餘轉增資 54,639,000	無	89.10.25(89)台財證(一) 第 88188 號
90.4	13	400,000,000	4,000,000,000	228,078,900	2,280,789,000	現金增資 900,000,000	無	90.01.17(90)台財證(一) 第 104641 號
90.9	10	400,000,000	4,000,000,000	253,695,179	2,536,951,790	盈餘轉增資 256,162,790	無	90.8.7(90)台財證(一) 第 150363 號
91.8	10	400,000,000	4,000,000,000	285,008,600	2,850,086,000	盈餘轉增資 313,134,210	無	91.7.9 (91)台財證(一) 第 0910137698 號
91.9	11	400,000,000	4,000,000,000	315,008,600	3,150,086,000	現金增資 300,000,000	無	91.6.25 (91)台財證(一) 第 0910132977 號
93.5	10	400,000,000	4,000,000,000	319,750,251	3,197,502,510	公司債轉換 47,416,510	無	93.6.11 台證上字 第 09300137761 號
93.8	10	400,000,000	4,000,000,000	321,975,242	3,219,752,420	公司債轉換 22,249,910	無	93.9.23 台證上字 第 0930024831 號
93.10	10	400,000,000	4,000,000,000	348,127,630	3,481,276,300	盈餘轉增資 261,523,880	無	93.10.12 台證上字 第 0930026376 號
94.2	10	400,000,000	4,000,000,000	357,338,614	3,573,386,140	公司債轉換 92,109,840	無	94.3.2 台證上字 第 09400048971 號
94.4	10	400,000,000	4,000,000,000	385,540,155	3,855,401,550	公司債轉換 282,015,410	無	94.5.9 台證上字 第 09400120171 號
94.8	10	400,000,000	4,000,000,000	397,127,283	3,971,272,830	公司債轉換 115,871,280	無	94.8.22 台證上字 第 0940024009 號
94.10	10	400,000,000	4,000,000,000	398,870,400	3,988,704,000	公司債轉換 17,431,170	無	94.10.25 台證上字 第 0940030922 號
95.1	10	400,000,000	4,000,000,000	399,693,314	3,996,933,140	公司債轉換 8,229,140	無	95.1.24 台證上字 第 0950001961 號
95.5	10	600,000,000	6,000,000,000	401,693,304	4,016,933,040	公司債轉換 19,999,900	無	95.5.19 台證上字 第 0950010334 號
95.8	10	600,000,000	6,000,000,000	403,537,046	4,035,370,460	公司債轉換 18,437,420	無	95.9.1 台證上字 第 0950023310 號
95.9	10	600,000,000	6,000,000,000	407,526,628	4,075,266,280	公司債轉換 39,895,820	無	95.10.4 台證上字 第 0950026197 號
96.1	10	600,000,000	6,000,000,000	411,460,216	4,114,602,160	公司債轉換 39,335,880	無	96.1.16 台證上字 第 0960001320 號
96.4	10	600,000,000	6,000,000,000	420,669,490	4,206,694,900	公司債轉換 92,092,740	無	96.4.24 台證上字 第 09600098901 號
96.8	10	600,000,000	6,000,000,000	425,948,522	4,259,485,220	公司債轉換 52,790,320	無	96.8.14 台證上字 第 09600232931 號
96.9	10	600,000,000	6,000,000,000	448,488,722	4,484,887,220	盈餘轉增資 225,402,000	無	96.7.12 金管證一字 第 0960036200 號函
96.10	10	600,000,000	6,000,000,000	450,942,208	4,509,422,080	公司債轉換 24,534,860	無	96.10.9 台證上字 第 09600300071 號
97.7	10	600,000,000	6,000,000,000	479,339,140	4,793,391,400	盈餘轉增資 283,969,320	無	97.9.16 台證上字 第 09700279361 號
97.9	13.2	600,000,000	6,000,000,000	529,339,140	5,293,391,400	現金增資 500,000,000	無	97.10.1 台證上字 第 09700292821 號
99.8	10	600,000,000	6,000,000,000	550,512,706	5,505,127,060	盈餘轉增資 211,735,660	無	99.7.16 金管證發字 第 0990036961 號函
100.7	10	600,000,000	6,000,000,000	589,048,595	5,890,485,950	盈餘轉增資 385,358,890	無	100.7.6 金管證發字 第 1000031068 號函

註 1：應填列截至年報刊印日止之當年度資料。

註 2：增資部分應加註生效（核准）日期與文號。

註3：以低於票面金額發行股票者，應以顯著方式標示。

註4：以貨幣債權、技術抵充股款者，應予敘明，並加註抵充之種類及金額。

註5：屬私募者，應以顯著方式標示。

單位：股；107年4月22日

股份種類	核定股本			備註
	流通在外股份 (上市股票)	未發行股份	合計	
記名式普通股	589,048,595	10,951,405	600,000,000	無

註：請註明該股票是否屬上市或上櫃公司股票（如為限制上市或上櫃買賣者，應予加註）。

總括申報制度相關資訊：不適用。

## （二）股東結構

107年4月22日

股東結構 數量	政府機構	金融機構	其他法人	個人	外國機構 及外人	合計
人數	1	6	129	33,718	105	33,959
持有股數	162,954,279	42,446,000	92,117,119	253,204,537	38,326,660	589,048,595
持股比例	27.66%	7.21%	15.64%	42.99%	6.50%	100%

註：第一上市（櫃）公司及興櫃公司應揭露其陸資持股比例；陸資係指大陸地區人民來臺投資許可辦法第3條所規定之大陸地區人民、法人、團體、其他機構或其於第三地區投資之公司。

## （三）股權分散情形

107年4月22日

持股分級	股東人數	持有股數	持股比例%
1 至 999	8,938	2,081,840	0.35
1,000 至 5,000	17,395	38,175,538	6.48
5,001 至 10,000	3,530	28,068,279	4.77
10,001 至 15,000	1,268	16,003,466	2.72
15,001 至 20,000	803	14,953,445	2.54
20,001 至 30,000	660	16,710,400	2.84
30,001 至 40,000	336	11,960,017	2.03
40,001 至 50,000	241	11,168,612	1.90
50,001 至 100,000	430	30,682,978	5.21
100,001 至 200,000	185	25,022,647	4.25
200,001 至 400,000	84	22,025,409	3.74
400,001 至 600,000	31	15,348,801	2.61
600,001 至 800,000	19	13,306,568	2.26
800,001 至 1,000,000	6	5,468,724	0.93
1,000,001 以上	33	338,071,871	57.37
合計	33,959	589,048,595	100.00



(四) 主要股東名單

每股面額十元；107 年 4 月 22 日

股 份 主要股東名稱	持 有 股 數	持 股 比 例 %
台灣電力股份有限公司	162,954,279	27.66
南山人壽保險股份有限公司	39,459,000	6.70
昕揚投資股份有限公司	12,251,000	2.08
東元電機股份有限公司	11,527,432	1.96
晉宏投資股份有限公司	11,375,214	1.93
大亞電線電纜股份有限公司	11,201,093	1.90
柏翰投資有限公司	9,088,000	1.54
台朔重工股份有限公司	9,060,384	1.54
大同股份有限公司	7,172,920	1.22
王洪樂音	6,237,886	1.06

(五) 每股市價、淨值、盈餘、及股利資料

年 度		105 年	106 年	當 年 度 截 至 107 年 4 月 22 日 (註8)
每股市價 (註1)	最 高	25.50	27.50	30.50
	最 低	21.95	22.15	24.60
	平 均	23.59	23.42	27.74
每股淨值 (註2)	分 配 前	19.80	20.13	-
	分 配 後	18.50	(註9)	-
每股盈餘 (註3)	加權平均股數(仟股)		589,049	-
	每股盈餘	調整前	1.61	-
		調整後	1.61	(註9)
每股股利	現金股利		1.2	(註9)
	無償配股	盈餘配股	-	(註9)
		資本公積配股	-	(註9)
	累積未付股利(註4)		-	-
投資報酬分析	本益比(註5)		14.65	14.19
	本利比(註6)		19.66	(註9)
	現金股利殖利率(註7)		5.09%	(註9)

\* 若有以盈餘或資本公積轉增資配股時，並應揭露按發放之股數追溯調整之市價及現金股利資訊。

註 1：列示各年度普通股最高及最低市價，並按各年度成交值與成交量計算各年度平均市價。

註 2：請以年底已發行之股數為準並依據次年度股東會決議分配之情形填列。

註 3：如有因無償配股等情形而須追溯調整者，應列示調整前及調整後之每股盈餘。

註 4：權益證券發行條件如有規定當年度未發放之股利得累積至有盈餘年度發放者，應分別揭露截至當年度止累積未付之股利。

註 5：本益比＝當年度每股平均收盤價／每股盈餘。

註 6：本利比＝當年度每股平均收盤價／每股現金股利。

註 7：現金股利殖利率＝每股現金股利／當年度每股平均收盤價。

註 8：每股淨值、每股盈餘應填列截至年報刊印日止最近一季經會計師查核（核閱）之資料；其餘欄位應填列截至年報刊印日止之當年度資料。

註 9：106 年度盈餘分配業經董事會決議通過，擬分配每股現金股利 1.3 元，惟尚待股東常會決議通過

(六) 公司股利政策及執行狀況：應揭露公司章程所訂之股利政策及本次股東會擬議股利分配之情形。預期股利政策將有重大變動時，應加以說明。

1. 股利政策

本公司每一會計年度決算之本期淨利，除彌補累積虧損外，應先提撥 10% 為法定盈餘公積，並依法令或主管機關規定提列或迴轉特別盈餘公積，如尚有餘額，併同期初未分配盈餘，由董事會擬具盈餘分配案，以不低於可分配盈餘之 70% 為原則，提請股東會決議分派股東紅利。

本公司股利政策以因應產業成長性、追求永續穩定之經營發展、考量資本支出之需求、配合公司中長期財務規劃及財務穩定為前提，據以決定盈餘分配之種類及數額。股東紅利含股票股利及現金股利二種，採平衡股利發放原則，其中現金股利不低於股利總額之 20%(含)，餘以股票股利分派之，但若有新增重大投資計畫金額達 3 億元以上且無法取得其他資金支應者，得提報股東會降低現金股利發放比率為 0% 至 20%(不含)，餘以股票股利發放之。

2. 本次股東會擬議股利分配：每股現金股利 1.3 元。

(七) 本次股東會擬議之無償配股對公司營業績效及每股盈餘之影響：不適用。

(八) 員工、董事及監察人酬勞

1. 公司章程所載員工、董事及監察人酬勞之成數或範圍：

依 104 年 5 月修正後公司法及 105 年 6 月經股東常會決議修正之章程，本公司係以當年度扣除分派員工及董監事酬勞前之稅前淨利分別以不低於 0.5% 及不高於 1% 提撥，且董監事酬勞提撥率不得高於員工酬勞提撥率。

2. 本期估列員工、董事及監察人酬勞金額之估列基礎、以股票分派之員工酬勞之股數計算基礎及實際分派金額若與估列數有差異時之會計處理：

本公司參考過去經驗以可能發放之金額為基礎，按本期淨利扣法定盈餘公積及特別盈餘公積後之 3% 及 1% 計算，以現金發放之。嗣後若股東會決議之實際發放金額有變動時，則依會計估計變動處理，於股東會決議年度調整入帳。

3. 本公司董事之報酬依公司章程第 38 條之規定，授權董事會依其對本公司營運參與之程度及貢獻之價值，並參酌同業通常之水準議定之。董事得按月支領車馬費，其數額由董事會決定之；僅發放車馬費及出席費等固定報酬，未發放變動報酬。

4.董事會通過分派酬勞情形：

(1) 本次擬議以現金分派 106 年度員工酬勞 24,241,536 元、董事及監察人酬勞 8,080,512 元，與 106 年度財務報表認列之金額一致，若 106 年股東常會決議後有變動，將調整 107 年之損益。

(2) 以股票分派之員工酬勞金額及占本期個體或個別財務報告稅後純益及員工酬勞總額合計數之比例：不適用。

5.前一年度員工、董事及監察人酬勞之實際分派情形(包括分派股數、金額及股價)、其與認列員工、董事及監察人酬勞有差異者並應敘明差異數、原因及處理情形：

本公司 106 年股東常會決議配發 105 年度員工酬勞 20,080,988 元、董事及監察人酬勞 6,693,663 元，均以現金發放，與原董事會通過之擬議配發情形相同。其與 105 年度財務報表認列之員工酬勞及董監事酬勞相同。

(九) 公司買回本公司股份情形：無。

二、公司債辦理情形：無。

三、特別股辦理情形：無。

四、海外存託憑證辦理情形：無。

五、員工認股權憑證辦理情形：無。

六、限制員工權利新股辦理情形：無。

七、取得限制員工權利新股之經理人及取得前十大之員工姓名、取得情形：無。

八、被併購或受讓他公司股份發行新股辦理情形：無。

九、資金運用計畫執行情形

(一) 計畫內容

本公司九十七年度辦理現金增資新台幣 6.6 億元已於 97 年 9 月 3 日募集完成，募集所得資金將透過台汽電國際公司轉投資菲律賓 Redondo Peninsula Energy, Inc.，相關資訊敘明如下：

1. 計畫內容及資金來源

(1) 本計畫所需資金總額：新台幣 2,580,500 仟元。

- (2) 資金來源：現金增資發行普通股 50,000 仟股，每股面額新台幣 10 元，每股以新台幣 13.2 元溢價發行，募集總金額為新台幣 660,000 仟元；餘新台幣 1,920,500 仟元，擬以自有資金或舉債或於未來年度於資本市場籌資支應。

(3) 計畫項目及預定運用進度

單位：新台幣仟元

計畫項目	預定完成日期	所需資金總額	預定資金運用進度									
			97 年度			98 年度				99 年度		
			第二季	第三季	第四季	第一季	第二季	第三季	第四季	第一季	第二季	第三季
轉投資－透過台汽電國際公司轉投資菲律賓 Redondo Peninsula Energy, Inc.	99 年第三季	2,580,500	471,250	188,045	231,205	243,750	243,750	243,750	243,750	241,800	241,800	231,400

2. 預計可能產生效益

因本計畫仍處開發階段，電廠尚未開始建廠及商轉，故效益尚未顯現。投資效益預定於 111~112 年電廠商轉後呈現。

3. 輸入公開資訊觀測站日期：97 年 7 月 10 日。

(二) 執行情形

本計畫係透過台汽電國際公司轉投資菲律賓 Redondo Peninsula Energy, Inc. (RP Energy)，實際資金運用進度較原預定落後，主要係(1)97 年第三季受金融風暴影響，菲國經濟及用電需求前景混沌不明，經股東協議，決定暫緩本計畫之開發工作。99 年下半年因菲國經濟逐漸回穩，開發工作重新啟動；(2)99 年下半年菲國經濟已逐步好轉，惟為取得長期購售電合約，降低投資風險，於 100 年第三季由當地業者 MERALCO POWERGEN CORP 入股，燃煤電廠規模經商議由 300MW 增為 600MW，擴增為兩組 300MW 燃煤機組。台汽電對 RP Energy 投資比率雖由 50% 降至 25%，惟台汽電對其投資金額目前仍維持不變。因燃煤電廠計畫規模擴大，相關證照及投資優惠有其有效期限，RP Energy 需重新進行相關證照及投資優惠申請更新，且主要合約亦需重新商議，致使計畫時程往後推移；(3)101 年下半年菲國若干環保及地方團體聯名向法院就 RP Energy 電廠計畫提出訴訟，要求電廠停建。菲國上訴法庭駁回該項請求，但同時判定本計畫已取得之環評許可和土地租約為無效之文件，致使本計畫之推動暫時受阻。RP Energy 及該國環保及土地管理機關均已上訴菲國最高法院，請求更正上訴法庭之判決，並已於 104 年 2 月獲菲國最高法院判決勝訴。RP Energy 已重啟推動各項專案開發工作，於 105 年 4 月中簽署購售電合約，並送請菲國主管機關審核中，另於 105 年中亦已完成 EPC 合約、及聯貸合約之簽署。至 106 年底，購售電合約仍未能取得主管機關核定，而 EPC 合約效期則已截止，RP Energy 目前與 EPC 承攬廠商重新議約中，建廠工程將隨上述事項時程順延。

## 伍、營運概況

### 一、業務內容

#### (一) 業務範圍

##### 1. 公司目前所營業務之主要內容

- (1) 電廠、汽電共生廠、再生能源及輸變電工程之興建(規劃、設計、採購、安裝、專案管理及財務規劃)。
- (2) 電廠、汽電共生廠及再生能源電廠之投資、經營及管理。
- (3) 電廠、汽電共生廠、輸變電工程及能源相關之工程承攬、技術支援及諮詢顧問服務。
- (4) 前列各項相關設備進出口貿易業務。
- (5) 新能源業務之開發。

##### 2. 公司目前之主要業務收入及其營業比重

單位：新台幣仟元；106 年度

主 要 業 務 收 入	金 額	比 率%
銷貨收入	849,215	70
研究諮詢及工程服務收入	360,199	30
合 計	1,209,414	100

##### 3. 公司目前之商品(服務)項目

- (1) 以獨資、合資或 BOT 方式興建汽電共生廠，汽電廠產出之蒸汽與電能售予合作廠家或鄰近用戶。
- (2) 提供民營發電廠、汽電共生廠之工程規劃、財務規劃、專案管理、燃料、環境保護及操作維護等之整體服務。
- (3) 民營電廠投資、建廠業務。
- (4) 工程承攬業務。
- (5) 再生能源投資、建廠業務。

##### 4. 計畫開發之新商品(服務)項目

- (1) 拓展國外民營電廠、汽電共生廠、輸變電及其他電力能源領域之承攬業務及投資業務。
- (2) 進軍再生能源市場，成為全方位的能源電力公司。

## （二）產業概況

### 1. 國內產業現況與發展

政府推動「非核家園」(制定核一、二、三不延役及核四封存)及電業自由化等政策，對於未來能源配比與電力供應系統結構將產生重大影響，有助於綠能及節能產業之發展。

#### （1）汽電共生

我國自民國 77 年開始推廣設置汽電共生系統，本公司自 81 年設立及開始從事汽電共生業務，當時政府大力推動汽電共生獎勵優惠措施，自 81~87 年間共興建了五座汽電共生廠。目前因國內部分傳統產業外移，且 95 年 3 月 29 日經濟部公佈修訂「汽電共生系統實施辦法」，取消部分獎勵優惠措施，又因近年國際燃料價格飆漲、經濟成長趨緩、產業結構調整(能源密集產業外移)、調降離峰電價、餘電收購價格誘因不足等因素，導致汽電共生系統設置量明顯趨緩，不利汽電共生業發展。因此汽電共生廠需考量營運成本、蒸汽及能源供應等情形，適度調整運轉模式，以因應政府政策之調整。

汽電共生具有能源使用效率高、節能減碳、分散電源及提高供電可靠度等優點，是發展區域能源整合之最佳方案，94 年全國能源會議宣示全國汽電共生裝置容量發展目標達 1,000 萬瓩；另因應近年電價成本以及電力供應緊澀狀況，台電自 104 年及 105 年起開始實施汽電共生餘電夏月增購以及汽電共生餘電緊急增購。

依據 107 年 3 月能源轉型白皮書初稿內容，為確保電源供應充足，主管機關應滾動檢討「緊急增購電力之機制」，研擬誘因機制藉以鼓勵既有汽電共生系統投入燃料改用天然氣，以因應未來公用售電業躉購之電力來源。另針對合格汽電共生系統位於產業園區者，將輸電費用依不同電壓等級(345kV、161kV、69kV)計算之，並於 107 年 4 月 1 日起實施位於產業園區之特高壓汽電共生餘電費率依電壓別分別計費，以鼓勵產業推動能資源區域整合。

爰此，在追求節能減碳和提高能源使用效率，及配合政府推動政策之環境下，本公司未來將以積極開發、審慎評估之態度繼續開發國內汽電共生業務，扮演鏈結蒸汽、電力與相關能資源需求之整合供應者。

#### （2）民營電廠

政府自 84 年開發民間申請籌設民營電廠，迄今共有 9 家民營電廠。本公司陸續籌設星能電力、森霸電力及星元電力公司均順利商轉中；於 100 年則取得國光電力公司 35% 股權，合計星能電力、森霸電力、星元電力及國光電力等四間民營電業，總裝置容量達 2,440MW，佔國內民營電廠 31.66%。

就電業法修法內容、能源配比、提高備用容量率及未來可能之限電危機等變動因素影響，台電公司已於 107 年 3 月預告招標燃氣民營電廠複循環機組電力採購案(500MW)，本公司亦將積極評估各種可能之參與方案；惟於第二階段修法前(6~9 年間)僅能售電予公用售電業(即台電公司)。

電力設施空氣污染排放標準有加嚴趨勢，地方政府為限縮煤炭機組的空汙排放空間，針對現有燃煤電廠與汽電共生廠，相較於渦輪與複循環機組之排放標準，則個別擬訂較嚴之排放標準。因政府廢核減排效應及用電量成長，備用容量率逐年下滑，自 106 年起恐將面臨缺電風險，為彌補的供需缺口，興建燃氣電廠仍將為供電之主要來源，開發投資燃氣民營電廠將面對持續而白熱化之市場競爭。

### (3) 再生能源

104 年經濟部提出 114 年再生能源的發展目標量為 17.25GW，包含太陽能 8.7GW、風力發電 5.2GW，105 年新政府上任後即積極擴大推廣再生能源，規劃提早在 114 年使再生能源發電占比達 20%，新政府訂定之發展目標大幅高出原目標，太陽光電目標量提早至 109 年達到 8.7GW，並於 114 年達成 20GW 目標量，其他各類再生能源 114 年推廣目標量分別為陸域風力 1.2GW、離岸風力 5.5GW、地熱能 200MW、生質能 813MW、水力 2.15GW 及燃料電池 60MW，總共 29.923GW。推廣目標規劃 6 項原則(國家能源自主、電價影響可接受度、技術可行性、成本效益導向、分期均衡發展、帶動產業發展)，以優先推動技術成熟、發電成本低之再生能源為主，較前瞻性且尚未商業化技術則以投入相關研發為主，並滾動式檢討再生能源推廣目標及其占比。另分述各主要再生能源推廣政策如下：

- 太陽光電-推動陽光屋頂百萬座計畫

基於整體國土規劃，初期以推動屋頂型設置，並逐步推動地面型大規模開發。

- 風力發電-推動千架海陸風力機計畫

陸域風力推動策略以先開發優良風場，再開發次級風場為目標。離岸風力先開發淺海(5~20 公尺)，再逐步開發深海(20~50 公尺)。先推動示範獎勵計畫，其次為潛力場址開發，再推動大規模區塊開發。

- 地熱發電

積極爭取相關法令之修訂，以縮短電廠開發時程，提高躉購費率及獎勵金，放寬獎勵辦法，降低限制以擴大投資誘因，逐步推動地熱發電成長。



- 生質能發電

提升自主料源利用：以國內生質料源(廢棄物、農林資材、稻稈、廢油、禽畜廢棄物、廢污水或污泥)優先並積極利用，建構國內生質能利用產業鏈及配套措施(如燃燒後飛灰與底灰處理或再利用)，提升生質物蒐集與利用。

## 2. 國外產業發展

中國大陸及東南亞部份國家經濟持續成長，未來電力需求亦隨之成長，相關汽電共生廠、電廠、再生能源、輸變電等之投資或工程商機仍大。

### 3. 產業上、中、下游關聯性

#### (1) 汽電共生廠

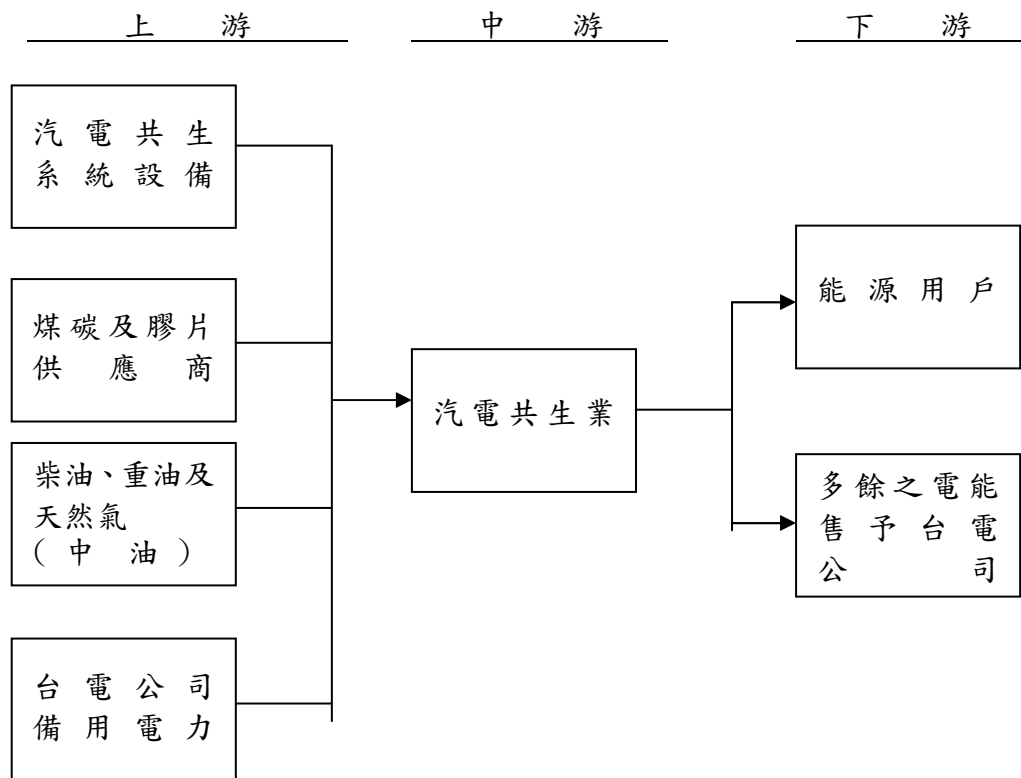

#### (2) 研究諮詢及工程服務

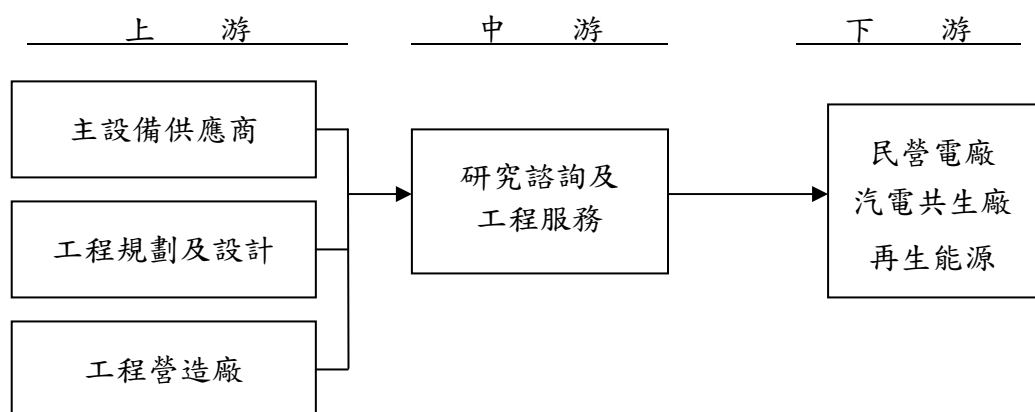

#### 4. 產品發展趨勢

##### (1) 汽電共生產業

汽電共生機組雖具有節能、經濟、環保的三重效果，因國內獎勵優惠減少及傳統產業外移，致影響產業之發展。

近年電力供應緊澀，台電實施汽電共生餘電增購措施，提升汽電共生廠商之餘電躉購量。

##### (2) 民營電廠

依政府之新能源政策目標，分別為 114 年綠電發電占比達 20%、114 年非核家園、達成國際減碳承諾以及發展節能與綠能產業。為達到前述目標，目前規劃之能源配比為：天然氣發電占比 50%、煤碳發電占比 30%、再生能源發電占比 20%，燃氣電廠仍為電力供應主要來源。另在政府推動「非核家園」(制定核一、二、三不延役及核四封存)及電業自由化等政策下，行政院最新公布 114 年供電計畫，將新增兩民營電廠(IPP)，根據該方案，109 及 110 年將各有一台民營電廠天然氣機組上線，112 年後備用容量率更可達到 17% 以上。據此，未來民營電廠仍將持續在台灣電力市場扮演舉足輕重之角色。

##### (3) 再生能源

105 年新政府上任後即積極擴大推廣再生能源，規劃在 114 年使再生能源發電占比達 20%。新團隊所揭露發展目標大幅高出 104 年訂定之目標，太陽光電目標量提早至 109 年達到 8.7GW，並於 114 年達成 20GW 目標量，其他各類再生能源 114 年推廣目標量分別為陸域風力 1.2GW、離岸風力 5.5GW、地熱能 200MW、生質能 813MW、水力 2.15GW 及燃料電池 60MW，總共 29.923GW。

推廣目標規劃 6 項原則(國家能源自主、電價影響可接受度、技術可行性、成本效益導向、分期均衡發展、帶動產業發展)，以優先推動技術成熟、發電成本低之再生能源為主，較前瞻性且尚未商業化技術則以投入相關研發為主，並滾動式檢討再生能源推廣目標及其占比。

而我國目前以風力發電(包括陸域、離岸風力發電)、太陽光電、生質能發電、地熱發電為主要推動項目。

#### 5. 競爭情形

本公司為國內少數可從事電廠的規劃及評估、建廠、營運及維護一貫統包的廠商，提供一貫化且較多元的服務，並轉投資電廠，持續深入參與電廠的營運，有助於在發電產業實力的累積。本公司在技術上及財務上均有相當良好聲譽，形象良好、營運穩定係為競爭利基，與國內獨立發電業及其他能源事業同業相較，有紮實的競爭能力。

### （三）技術及研發概況

#### 1. 所營業務之技術層次與研究發展

##### （1）技術層次

本公司主要技術來自於自有技術及原機器設備廠商，若遇重大設備零組件需更換等情事，則由原廠家協助；至於電力系統之技術及研究，除了自有技術外，並可透過大股東台電公司獲取充足之技術支援；而電廠及汽電廠之工程、運轉、維修等技術，主要由各電廠、汽電廠及本公司等專業人員負責研究，並透過各廠間技術交流及維修支援系統，逐步提升自主維修能力。

此外，本公司透過參與民營電廠之投資興建經驗，成為規劃評估、建廠、營運維護一貫統包之全方位公司。

##### （2）研究發展

###### A. 市場趨勢研究方面

收集國內外產業技術與競爭者資料，並對電業自由化、汽電共生與再生能源之政策及經營研究深入探討，針對再生能源、汽電共生、輸變電工程、民營電廠之投資進行評估研究，以因應即時市場趨勢，達成營運目標。

###### B. 產品技術掌握方面

本公司除持續推動員工專業訓練，提升專業人員技術外，公司專業人員針對發電廠、汽電共生廠、再生能源、輸變電工程之興建、經營、運維等技術進行研究。

#### 2. 研究發展人員與其學經歷及最近五年度每年投入之研發費用與開發成功之產品

本公司並未設置專責的研究發展單位，因此無相關之研發費用支出，在汽電生產、電力併聯等技術上，除了藉由員工專業訓練提升外，並可透過大股東台電公司從旁協助以獲取充分支援，且因本公司極為重視人員專業技術能力之提升，故技術人才之養成，除安排人員加入相關社團法人之協會及參加國內外相關機構所舉辦之研討會外，還安排人員至國外主設備廠商學習運轉及維修相關技術，另亦不定期舉辦在職訓練課程，以提升員工專業技術能力，確保汽電廠及電廠運作之安全。

### （四）短、中長期業務發展計畫

#### 1. 短期業務發展計畫

- （1）配合政府推廣再生能源政策，積極拓展地熱發電、陸域風電、離岸風電、太陽光電等再生能源投資業務；並逐步累積工程經驗與實績，建構或強化具建廠技術及維修能力的光電及風電團隊。
- （2）執行菲律賓蘇比克灣 Redondo Peninsula Energy, Inc. 電廠投資計畫。

- (3) 維持官田廠既有客戶並開發新客戶，降低運轉維護成本，以提昇整體營運績效。
- (4) 伺機拓展國內外民營電廠、國內汽電共生之投資業務。
- (5) 其他相關投資業務及工程承攬業務。

## 2. 中長期發展方向

- (1) 視政府開放 IPP 民營電廠政策，伺機開發新的 IPP 建廠計畫。
- (2) 持續拓展再生能源與節能相關能源服務業務及工程承攬業務。
- (3) 開拓國內外電廠與汽電共生廠業務，以擴大營運規模。
- (4) 提供包括綜合性之服務，資金安排、技術提供、建廠、運轉維修等一貫服務，並以投資/工程相互輔助，以發揮本公司之特長，並確保長期利益。

## 二、市場及產銷概況

### (一) 市場分析

#### 1. 公司之主要產品（服務）之銷售（提供）地區

單位：新台幣仟元

銷售地區 \ 年度	105 年度		106 年度	
	金額	%	金額	%
內 銷	1,178,012	100	1,209,414	100
外 銷	—	—	—	—
合 計	1,178,012	100	1,209,414	100

#### 2. 市場佔有率

##### (1) 汽電共生市場裝置容量佔有率

單位：百萬瓦

項 目	104 年度	105 年度	106 年度
民間汽電共生系統	8,108.5	8,108.5	8,069
台灣汽電共生公司	67.2	67.2	48
佔有率	0.83%	0.83%	0.59%

資料來源：經濟部能源局統計暨本公司提供。

##### (2) 民營電廠市占率

電廠名稱	機組編號	燃料別	裝置容量 (萬瓩)	現況
國光電力	國光	天然氣	48	92.11 商轉
星能電力	彰濱	天然氣	49	93.3 商轉
森霸電力	豐德 #1, #2	天然氣	98	93.3 商轉
星元電力	星元	天然氣	49	98.6 商轉

目前已商轉之九家民營電廠裝置容量共計 771 萬瓩，本公司所投資之星能、森霸、星元電廠及國光電廠占國內民營裝置容量之 31.66%。

### 3. 市場未來之供需狀況與成長性

本公司將隨時注意政府政策及全球經濟情勢，伺機開發國內汽電共生、民營電廠及再生能源業務。

### 4. 競爭利基

#### (1) 技術卓越，提供一貫化服務

本公司以「專業、效率、服務」自許，最大的競爭優勢在於資金安排、技術服務、建廠前評估及規劃、建廠、營運、運轉維修等全方位的一貫服務，及陣容堅強的經營團隊。

#### (2) 充分掌握市場脈動

本公司長期耕耘電力產業，對於市場評估亦較同業精準，並透過對電廠投資、施工建造，及電廠後續營運與維護的經驗對行業特性及成本結構有更進一步了解，使得本公司能充分掌握市場脈動。

#### (3) 優秀的人力資源

電力產業係屬資本、技術密集之產業，每一電業投資案投資金額常高達數億至百億，可行性評估之精準與完整取決於人力資源之良莠。本公司員工大專學歷以上者，佔全部員工人數八成以上，員工留任率高，專業經驗得以累積與傳承；主要幹部均擁有多數豐富之專案開發、可行性評估、財務規劃、專業工程技術與專案管理經驗。優秀的人力資源為本公司於汽電共生業及發電廠領域佔有一席之地之重要利基。

### 5. 發展遠景之有利、不利因素與因應對策

#### (1) 有利因素

A. 第一階段電業法修正通過後，轉投資 IPP 可規劃提供系統供電輔助服務營業項目，亦可評估增設機組，藉以增加營收；待第二階段修法完成，售電業直供與成立售電業將是未來發展契機。

B. 政府推動「非核家園」，且全國能源會議達成加強節電措施與積極推動再生能源共識，有助於本公司 IPP 及再生能源之開發。

C. 未來政府綠能政策將持續擴大再生能源目標，有助於本公司再生能源業務之開發。

#### (2) 不利因素

A. 汽電共生獎勵優惠措施逐步緊縮，且依據 104 年一月全國能源會議總結報告僅揭露「推動大型投資生產計畫能源使用規劃與區域能源整合」，並未訂定汽電共生產業發展之目標及推動政策，另電業法修正規定自用發電設備之售電上限不得超過裝置容量之 50%，恐限縮現行汽電共生業之營運空間，影響未來汽電共生業之發展。

- B. 環保法規趨嚴、生煤減量及轉型燃氣發電之政策方向將影響既有汽電共生廠商營運空間。
- C. 民眾環保意識日趨強烈，地方政府自主意識高漲，電廠選址、地方溝通、電源線引接及燃料輸送、環保規劃困難度日益提高。
- D. 政府通過「溫室氣體減量及管理法」及 PM2.5 議題，致環保加嚴增加環保改善設備投資。
- E. 匯率及燃料價格波動大，成本變動控制不易。

(3) 因應對策

- A. 積極開發蒸汽用戶，減少餘電躉售量，並加強環保設備，以符合環保法規排放標準。
- B. 開發國內外汽電共生、民營發電及再生能源，穩健擴展經營規模。
- C. 密切觀察外匯市場及能源市場之價格波動，以各種避險方式，使潛在之風險降至最低。
- D. 以穩健之財務基礎為後盾，並積極進行風險管理。

(二) 主要原料之重要用途及產製過程

1. 主要產品及用途

主要產品	主 要 用 途
汽電共生廠	提供客戶電力及蒸汽
研究諮詢及工程服務收入	提供民營電廠、汽電共生廠、再生能源之工程規劃、財務規劃、施工管理、環境保護及操作維護等之整體服務

2. 產製過程

(1) 汽電共生

利用煤炭、燃油、天然氣或廢棄物，以一套設備同時產生有效熱能及電能者，稱為汽電共生。汽電共生系統依發電與製程先後次序可分為先發電式汽電共生系統及後發電式汽電共生系統；所謂先發電式汽電共生系統就是以初級能源先用來發電，發電後之餘熱再提供製程使用；而後發電式汽電共生系統就是以初級能源先供給製程之熱能需求，再將排出之餘熱，供作發電之用；本公司所採用之機組均為先發電式系統。

## (2) 研究諮詢及工程服務

本公司執行相關電力產業之研究諮詢與工程服務皆屬量身訂作之獨立個案，無法如製造業可藉機器大量生產或複製以提增產值。研究諮詢及工程服務皆由本公司各部門組成專案編組、專業分工，並依個案條件與特性研究、調查、分析、討論後協力完成報告，故相對生產成本較其他產業高。

## (三) 主要原料之供應狀況

主要原料名稱	主 要 供 應 商	來 源 地	供 應 情 形
燃 料 油	中 油	台 灣	充足穩定
煤 炭	中印／力傑	印 尼	充足穩定
天 然 氣	中 油	台 灣	充足穩定



(四) 最近二年度主要進銷貨客戶名單

1. 最近二年度主要供應商資料

項目	105 年				106 年				107 年度截至前一季止(註 2)			
	名稱	金額 (仟元)	占全年度 進貨淨額 比率〔%〕	與發行人 之關係	名稱	金額 (仟元)	占全年度 進貨淨額 比率〔%〕	與發行人 之關係	名稱	金額 (仟元)	占前一季 淨額比率〔%〕	與發行人 之關係
1	義美食品(股)公司	132,737	15.03	-	中印煤炭(股)公司	244,366	26.24	-	-	-	-	
2	勇實貿易有限公司	89,163	10.10	-	力傑能源(股)公司	99,793	10.72	-	-	-	-	
3					台灣維斯特有限公司	98,464	10.57					
4	其他	661,120	74.87		其他	488,516	52.47		-	-	-	
	進貨淨額	883,020	100		進貨淨額	931,140	100		進貨淨額	-	-	

註 1：列明最近二年度進貨總額百分之十以上之供應商名稱及其進貨金額與比例，但因契約約定不得揭露供應商名稱或交易對象為個人且非關係人者，得以代號為之。

註 2：截至年報刊印日前，上市或股票已在證券商營業處所買賣之公司如有最近期經會計師查核簽證或核閱之財務資料，應並予揭露。

## 2. 最近二年度主要銷貨客戶資料

項目	105 年				106 年				107 年度截至前一季止(註 2)			
	名稱	金額 (仟元)	占全年度 銷貨淨額 比率〔%〕	與發行人之 關係	名稱	金額 (仟元)	占全年度 銷貨淨額 比率〔%〕	與發行人之 關係	名稱	金額 (仟元)	占當年度截至 前一季止銷貨 淨額比率〔%〕	與發行人之 關係
1	台灣電力(股) 公司	400,250	33.98	董事	台灣電力(股) 公司	587,143	48.55	董事	-	-	-	
2	怡華實業(股) 公司	194,133	16.48		大統益(股)公 司	182,158	15.06		-	-	-	
3	大統益(股)公 司	180,665	15.34		怡華實業(股) 公司	175,329	14.5		-	-	-	
4	義美食品(股) 公司	132,110	11.21		其他	264,784	21.89		-	-	-	
5	其他	270,854	22.99						-	-	-	
									-	-	-	
	銷貨淨額	1,178,012	100.00		銷貨淨額	1,209,414	100.00		銷貨淨額	-	-	

註 1：列明最近二年度銷貨總額百分之十以上之客戶名稱及其銷貨金額與比例，但因契約約定不得揭露客戶名稱或交易對象為個人且非關係人者，得以代號為之。

註 2：截至年報刊印日前，上市或股票已在證券商營業處所買賣之公司如有最近期經會計師查核簽證或核閱之財務資料，應並予揭露。

(五) 最近二年度生產量值表

生 產 量 值 主要商品		年 度	單位	105 年度			106 年度		
				產 能	產 量	產 值 (仟元)	產 能	產 量	產 值 (仟元)
銷 貨 成 本	電力	仟度		369,915	311,100	407,844	367,643	317,369	476,396
	蒸汽	噸		447,150	311,102	153,458	411,483	292,222	167,383
	光電	仟度		28	28	86	2,328	2,328	6,319
汽電共 生廠運 轉維護 成本	電力	仟度		57,855	53,662	134,516			
	蒸汽	噸		32,248					
	其他	百萬 仟卡		5,032					
研究諮詢及工 程服務成本						187,116			281,042
合 計						883,020			931,140

註1：產能係指公司經衡量必要停工、假日等因素後，利用現有生產設備，在正常運作下所能生產之數量。

註2：各產品之生產具有可替代性者，得合併計算產能，並附註說明。

(六) 最近二年度銷售量值表

銷 售 量 值 主要商品		年 度	單位	105 年度				106 年度			
				內 銷		外 銷		內 銷		外 銷	
				量	值 (仟元)	量	值 (仟元)	量	值 (仟元)	量	值 (仟元)
銷貨收入	電力	仟度		274,290	580,496	-	-	285,182	618,658	-	-
	蒸汽	噸		311,102	218,422	-	-	292,222	219,136		
	光電	仟度		28	153	-	-	2,328	11,421	-	-
汽電共生 廠運轉維 護及利息 收入	電力	仟度		53,615	132,110	-	-	-	-	-	-
研究諮詢及工程 服務收入				-	246,831	-	-	-	360,199	-	-
合 計				-	1,178,012	-	-	-	1,209,414	-	-

註：年度銷售量＝年度生產量－汽電廠廠內用電量

### 三、最近二年度及截至年報刊印日止從業員工資料

107 年 4 月 22 日

年 度		105 年度	106 年度	當 年 度 截 至 107 年 4 月 23 日 (註)
員 工 人 數	直接人員	96	90	100
	間接人員	69	86	91
	合 計	165	176	191
平 均 年 歲		46.35	46.58	46.81
平 服 務 年 均 資		9.07	9.36	8.86
學 歷 分 布 比 率	博 士	1.21%	1.13%	1.05%
	碩 士	16.97%	16.48%	15.71%
	大 專	72.73%	75.00%	76.44%
	高 中	8.48%	6.82%	6.28%
	高 中 以 下	0.61%	0.57%	0.52%

註：應填列截至年報刊印日止之當年度資料。

### 四、環保支出資訊

- (一) 最近年度及截至年報刊印日止，因污染環境所受損失、處分之總額：無。
- (二) 未來因應對策(包括改善措施)及可能之支出：將依據 ISO 14001 至少每季查核環保法規一次，並檢討廠內設施及管理是否符合法令規定，持續監控與調整相關污染防治設備之妥善性。因應水污染防治法規及工業區服務中心之要求，進行廠區雨/污水分流改善，預估可能支出約 2,000,000 元。

### 五、勞資關係

- (一) 列示公司各項員工福利措施、進修、訓練、退休制度與其實施情形，以及勞資間之協議與各項員工權益維護措施情形。

#### 1. 員工福利措施

- (1) 本公司員工除享有勞健保、團體保險及退休金給付等一般福利外，另由公司提供之福利包括年節獎金、國內外旅遊補助、婚喪補助、慶生補助、社團補助、健康檢查、教育訓練獎助學金、各種講習及年終晚會等。
- (2) 本公司依法成立職工福利委員會，遴選福利委員辦理職工福利事項，其福利金來源為成立時提撥資本額 1%，每月營業額提撥 0.15%，如有下

腳變賣提撥 40%。由福利委員訂定每年度計畫及預算，定期召開福利委員會會議，討論、決議及舉辦各項福利活動，包括員工慶弔之慰問及補助、旅遊、年節禮券、生日禮券、文康活動等，並公佈福利金收支情形。

## 2. 退休制度與其實施情形

本公司配合法令規定，自民國 94 年 7 月 1 日起按月為新進員工及選擇適用新制退休金條例之原有員工，提繳每月工資 6% 至勞保局退休金個人帳戶，同時繼續為選擇適用舊制退休金辦法之原有員工及選擇適用新制退休金條例之原有員工的舊制保留年資，提繳每月工資 6.5% 之退休準備金至台灣銀行專戶。針對由組織指派轉調至關係企業之同仁，其年資續計，提供同仁更多保障，以達到集團人才流通之目的。本公司依勞動基準法(舊制)及勞工退休金條例(新制)訂有「員工退休辦法」，經理人訂有「經理人委任解任及報酬規範」，從業人員之退休皆依法規及本公司相關退休辦法辦理。

## 3. 勞資間之協議情形

本公司自創立之初，即特別重視勞資關係，所以勞資關係一向相當和諧，在經營哲學上，除了揭示「和諧」的理念之外，並在日常實際作業上，隨時利用各種溝通管道，了解各級員工的心聲與想法。

## 4. 各項員工權益措施維護情形

本公司訂有「人事管理規則」及「經理人委任解任及報酬規範」，並召開勞資會議，確實執行相關內容，維護員工權益。

(二) 最近年度及截至年報刊印日止，因勞資糾紛所遭受損失，並揭露目前及未來可能發生之估計金額與因應措施，如無法合理估計者，應說明其無法合理估計之事實。

最近年度及截至年報刊印日止，本公司勞資關係和諧，未曾因勞資糾紛遭受任何額外損失，預計未來亦無此類之損失。

## 六、重要契約

契約性質	當事人	契約起訖日期	主要內容	限制條款
燃料採購合約	中印煤炭(股)公司	106.1~106.5 106.7~107.1 107.1~107.4	官田廠之燃煤供應合約	-
燃料採購合約	力傑能源(股)公司	106.5~106.7	官田廠之燃煤供應合約	-
聯合授信合約	兆豐銀行、彰化銀行、 中國信託商銀、第一銀行	100.8~107.8	銀行抵押借款	-
聯合授信合約	兆豐銀行、中國信託商 銀、台灣銀行	103.12~108.12	銀行抵押借款	-
融資合約	台灣銀行	106.5~108.5	銀行信用借款	
融資合約	彰化銀行	106.6~109.6	銀行信用借款	
融資合約	第一銀行	106.6~108.6	銀行信用借款	
合資協議書	森霸電力(股)公司	89.7.31	合資協議	-
合資協議書	星能電力(股)公司	89.7.31	合資協議	-
合資協議書	星元電力(股)公司	95.8.2	合資協議	
合資協議書	國光電力(股)公司	100.1.19	合資協議	-
能源購售契約	台灣電力(股)公司	89.12.4	官田廠電能購售契約	-
能源購售合約	怡華實業(股)公司	106.3.15~111.11.30	官田廠購售電能/蒸汽合約	-
能源購售合約	廣泰金屬工業(股)公司	106.3.15 起 15 年	官田廠供給電能/蒸汽合約	-
能源購售合約	欣岱實業(股)公司	106.3.15 起 15 年	官田廠購售蒸汽合約	-
能源購售合約	尚穩環保科技(股)公司	106.1.18 起 15 年	官田廠購售蒸汽合約	-
能源購售合約	日立化成能源科技(股) 公司	105.3.15 起 11 年	官田廠購售蒸汽合約	-
能源購售合約	大統益(股)公司	105.2.21 起 15 年	官田廠購售蒸汽合約	-
能源購售合約	和億砂輪(股)公司	106.5.31 起 15 年	官田廠購售電能合約	-

## 陸、財務概況

一、最近五年度簡明資產負債表及損益表，並應註明會計師姓名及其查核意見。

(一) 國際財務報導準則

### 簡明合併資產負債表

單位：新台幣仟元

項 目	年 度	最近五年度財務資料(註1)					當年度截至 107年3月31日 財務資料(註3)
		102年	103年	104年	105年	106年	
流動資產		2,449,334	1,950,536	1,560,215	1,592,410	1,351,555	-
不動產、廠房及設備 (註2)		632,598	546,745	417,479	442,729	568,045	-
無形資產		16,289	14,475	11,669	7,821	9,331	-
其他資產(註2)		10,669,677	13,064,359	12,940,932	12,993,483	13,322,383	-
資產總額		13,767,898	15,576,115	14,930,295	15,036,443	15,251,314	-
流動負債	分配前	1,800,980	1,498,702	949,912	718,032	640,532	-
	分配後	2,507,838	2,441,180	1,715,675	1,424,890	(註4)	-
非流動負債		1,657,482	2,721,017	2,494,461	2,654,133	2,732,562	-
負債總額	分配前	3,458,462	4,219,719	3,444,373	3,372,165	3,373,094	-
	分配後	4,165,320	5,162,197	4,210,136	4,079,023	(註4)	-
歸屬於母公司業主之權益		10,309,436	11,356,396	11,485,922	11,664,278	11,878,220	-
股本		5,890,486	5,890,486	5,890,486	5,890,486	5,890,486	-
資本公積		499,694	499,694	499,694	499,694	499,694	-
保留盈餘	分配前	3,901,462	4,922,657	5,028,392	5,192,542	5,458,764	-
	分配後	3,194,604	3,980,179	4,262,629	4,485,684	(註4)	-
其他權益		17,794	43,559	67,350	81,556	9,583	-
庫藏股票		-	-	-	-	-	-
非控制權益		-	-	-	-	19,693	-
權益總額	分配前	10,309,436	11,356,396	11,485,922	11,664,278	11,878,220	-
	分配後	9,602,578	10,413,918	10,720,159	10,957,420	(註4)	-

\* 公司若有編製個體財務報告者，應另編製最近五年度個體之簡明資產負債表及綜合損益表。

註1：102~106年度財務資料經會計師查核簽證。

註2：當年度曾辦理資產重估價者，應予列註辦理日期及重估增值金額。

註3：截至年報刊印日前，上市或股票已在證券商營業處所買賣之公司如有最近期經會計師查核簽證或核閱之財務資料，應併予揭露。

註4：106年度之盈餘分配案尚待本次股東會決議分配。

註5：財務資料經主管機關通知應自行更正或重編者，應以更正或重編後之數字列編，並註明其情形及理由。

簡明合併綜合損益表

單位：除每股盈餘為新台幣元  
外，其餘為新台幣仟元

年 度 項 目	最 近 五 年 度 財 務 資 料 (註 1)					當 年 度 截 至 107 年 3 月 31 日 財 務 資 料 (註 2)
	102 年	103 年	104 年	105 年	106 年	
營 業 收 入	2,672,820	1,622,346	1,546,915	1,178,012	1,209,414	-
營 業 毛 利	(116,162)	263,294	316,110	294,992	278,274	-
營 業 損 益	(295,251)	55,991	138,740	153,459	99,263	-
營業外收入及支出	1,089,420	1,698,303	1,015,145	836,791	888,279	-
稅 前 淨 利	794,169	1,754,294	1,153,885	990,250	987,542	-
繼 續 營 業 單 位 本 期 淨 利	766,079	1,728,440	1,061,901	948,966	967,067	-
停 業 單 位 損 失	-	-	-	-	-	-
本期淨利 (損)	766,079	1,728,440	1,061,901	948,966	967,067	-
本期其他綜合損益 (稅後淨額)	1,904	25,378	10,103	(3,969)	(70,467)	-
本期綜合損益總額	767,983	1,753,818	1,072,004	944,997	896,600	-
淨 利 歸 屬 於 母 公 司 業 主	766,079	1,728,440	1,061,901	948,966	971,874	-
淨利歸屬於非控制 權 益	-	-	-	-	(4,807)	-
綜合損益總額歸屬 於 母 公 司 業 主	767,983	1,753,818	1,072,004	944,997	901,407	-
綜合損益總額歸屬 於 非 控 制 權 益	-	-	-	-	(4,807)	-
每 股 盈 餘	1.30	2.93	1.80	1.61	1.65	-

\* 公司若有編製個體財務報告者，應另編製最近五年度個體之簡明資產負債表及綜合損益表。

註 1：102~106 年度財務資料經會計師查核簽證。

註 2：截至年報刊印日前，上市或股票已在證券商營業處所買賣之公司如有最近期經會計師查核簽證或核閱之財務資料，應併予揭露。

註 3：停業單位損失以減除所得稅後之淨額列示。

註 4：財務資料經主管機關通知應自行更正或重編者，應以更正或重編後之數字列編，並註明其情形及理由。



簡明個體資產負債表

單位：新台幣仟元

項 目	年 度	最近五年度財務資料(註1)					當年度截至 107年3月31日 財務資料
		102年	103年	104年	105年	106年	
流動資產		771,064	638,226	466,720	490,706	593,515	-
不動產、廠房及設備 (註2)		628,429	543,492	416,987	424,714	397,831	-
無形資產		2,778	1,464	373	22	1,481	-
其他資產(註2)		11,112,899	13,619,200	13,534,095	13,807,574	14,012,913	-
資產總額		12,515,170	14,802,382	14,418,175	14,723,016	15,005,740	-
流動負債	分配前	579,676	750,390	466,515	432,603	433,913	-
	分配後	1,286,534	1,692,868	1,232,278	1,139,461	(註4)	-
非流動負債		1,626,058	2,695,596	2,465,738	2,626,135	2,713,300	-
負債總額	分配前	2,205,734	3,445,986	2,932,253	3,058,738	3,147,213	-
	分配後	2,912,592	4,388,464	3,698,016	3,765,596	(註4)	-
歸屬於母公司業主之權益		10,309,436	11,356,396	11,485,922	11,664,278	11,858,527	-
股本		5,890,486	5,890,486	5,890,486	5,890,486	5,890,486	-
資本公積		499,694	499,694	499,694	499,694	499,694	-
保留盈餘	分配前	3,901,462	4,922,657	5,028,392	5,192,542	5,458,764	-
	分配後	3,194,604	3,980,179	4,262,629	4,485,684	(註4)	-
其他權益		17,794	43,559	67,350	81,556	9,583	-
庫藏股票			-	-	-	-	-
非控制權益			-	-	-	-	-
權益總額	分配前	10,309,436	11,356,396	11,485,922	11,664,278	11,858,527	-
	分配後	9,602,578	10,413,918	10,720,159	10,957,420	(註4)	-

\*公司若有編製個體財務報告者，應另編製最近五年度個體之簡明資產負債表及綜合損益表。

註1：102~106年度財務資料經會計師查核簽證。

註2：當年度曾辦理資產重估價者，應予列註辦理日期及重估增值金額。

註3：截至年報刊印日前，上市或股票已在證券商營業處所買賣之公司如有最近期經會計師查核簽證或核閱之財務資料，應併予揭露。

註4：106年度之盈餘分配案尚待本次股東會決議分配。

註5：財務資料經主管機關通知應自行更正或重編者，應以更正或重編後之數字列編，並註明其情形及理由。

簡明個體綜合損益表

單位：除每股盈餘為新台幣元  
外，其餘為新台幣仟元

年 度 項 目	最 近 五 年 度 財 務 資 料 (註1)					當 年 度 截 至 107 年 3 月 31 日 財 務 資 料
	102 年	103 年	104 年	105 年	106 年	
營 業 收 入	1,169,372	1,216,888	1,145,384	961,909	875,954	-
營 業 毛 利	231,003	321,688	256,142	271,445	231,898	-
營 業 損 益	94,678	164,548	111,324	124,944	80,016	-
營業外收入及支出	686,331	1,589,552	1,042,455	864,233	912,333	-
稅 前 淨 利	781,009	1,754,100	1,153,779	989,177	992,349	-
繼 續 營 業 單 位 本 期 淨 利	766,079	1,728,440	1,061,901	948,966	971,874	-
停 業 單 位 損 失	-	-	-	-	-	-
本期淨利（損）	766,079	1,728,440	1,061,901	948,966	971,874	-
本期其他綜合損益 （稅後淨額）	1,904	25,378	10,103	(3,969)	(70,467)	-
本期綜合損益總額	767,983	1,753,818	1,072,004	944,997	901,407	-
淨 利 歸 屬 於 母 公 司 業 主	766,079	1,728,440	1,061,901	948,966	971,874	-
淨利歸屬於非控制 權 益	-	-	-	-	-	-
綜合損益總額歸屬 於 母 公 司 業 主	767,983	1,753,818	1,072,004	944,997	901,407	-
綜合損益總額歸屬 於 非 控 制 權 益	-	-	-	-	-	-
每 股 盈 餘	1.30	2.93	1.80	1.61	1.65	-

\*公司若有編製個體財務報告者，應另編製最近五年度個體之簡明資產負債表及綜合損益表。

註1：102~106年度財務資料經會計師查核簽證。

註2：截至年報刊印日前，上市或股票已在證券商營業處所買賣之公司如有最近期經會計師查核簽證或核閱之財務資料，應併予揭露。

註3：停業單位損失以減除所得稅後之淨額列示。

註4：財務資料經主管機關通知應自行更正或重編者，應以更正或重編後之數字列編，並註明其情形及理由。

(二) 最近五年度簽證會計師姓名及查核意見

年份	會計師事務所	會計師姓名	查核意見
102 年	勤業眾信聯合會計師事務所	廖婉怡 會計師 黃海悅 會計師	無保留意見
103 年	勤業眾信聯合會計師事務所	廖婉怡 會計師 謝建新 會計師	無保留意見
104 年	勤業眾信聯合會計師事務所	何瑞軒 會計師 謝建新 會計師	無保留意見
105 年	勤業眾信聯合會計師事務所	何瑞軒 會計師 謝建新 會計師	無保留意見
106 年	勤業眾信聯合會計師事務所	何瑞軒 會計師 謝建新 會計師	無保留意見

更換會計師說明：102~106 年更換會計師係因勤業眾信聯合會計師事務所內部工作之調度與安排所致。

## 二、最近五年度財務分析

### 合併財務分析

年 度 (註 1) 分析項目 (註 3)		最 近 五 年 度 財 務 分 析					當 年 度 截 至 107 年 3 月 31 日 財務資料 (註 2)
		102 年	103 年	104 年	105 年	106 年	
財務結構 (%)	負債占資產比率	25.12	27.09	23.07	22.43	22.12	-
	長期資金占不動產、廠房及設備比率	1891.71	2574.77	3348.76	3234.13	2572.12	-
償債能力 (%)	流動比率	136.00	130.15	164.25	221.77	211.01	-
	速動比率	76.95	97.69	108.89	173.02	159.45	-
	利息保障倍數	2664	4372	2574	2787	2981	-
經營能力	應收款項週轉率(次)	6.44	4.34	5.14	6.53	6.84	-
	平均收現日數	57	84	71	56	53	-
	存貨週轉率(次)	27.14	29.95	33.78	30.84	46.91	-
	應付款項週轉率(次)	4.58	8.47	12.17	8.65	11.75	-
	平均銷貨日數	13	12	11	12	8	-
	不動產、廠房及設備週轉率(次)	3.85	2.75	3.21	2.74	2.39	-
	總資產週轉率(次)	0.19	0.10	0.10	0.08	0.08	-
獲利能力	資產報酬率(%)	5.71	12.01	7.22	6.54	6.57	-
	權益報酬率(%)	7.45	15.96	9.30	8.2	8.22	-
	稅前純益占實收資本額比率(%) (註 9)	13.48	29.78	19.59	16.81	16.77	-
	純益率(%)	28.66	106.54	68.65	80.56	79.96	-
	每股盈餘(元)	1.30	2.93	1.80	1.61	1.65	-
現金流量	現金流量比率(%)	32.88	82.55	151.82	128.58	122.24	-
	現金流量允當比率(%)	95.67	135.78	131.19	113.95	121.38	-
	現金再投資比率(%)	(0.85)	3.36	3.17	0.98	0.46	-
槓桿度	營運槓桿度	0.45	4.43	2.36	2.02	2.49	-
	財務槓桿度	0.91	3.75	1.64	1.32	1.53	-
說明最近二年度各項財務比率變動原因。(若增減變動未達 20% 者可免分析)							
1. 長期資金占不動產、廠房及設備比率減少：主要係 106 年不動產、廠房及設備增加所致。							
2. 存貨週轉率增加、平均銷貨日數減少：主要係 106 年煤價上漲使銷貨成本增加所致。							
3. 應付款項週轉率增加：主要係 106 年營業成本增加、應付款項減少所致。							
4. 現金再投資比率減少：主要係 106 年營業活動淨現金流量減少、長期投資及設備增加所致。							
5. 營運槓桿度增加：主要係 106 年營業利益減少所致。							

\* 公司若有編製個體財務報告者，應另編製公司個體財務比率分析。

個體財務分析

年 度 (註 1) 分析項目 (註 3)		最 近 五 年 度 財 務 資 料 (註 1)					當 年 度 截 至 107 年 3 月 31 日 財務資料
		102 年	103 年	104 年	105 年	106 年	
財務結構 (%)	負債占資產比率	17.62	23.28	20.34	20.78	20.97	-
	長期資金占不動產、廠房及設備比率	1899.26	2585.50	3345.83	3364.71	3662.82	-
償債能力 (%)	流動比率	133.02	85.05	100.04	113.43	136.78	-
	速動比率	124.28	76.20	97.38	111.17	134.6	-
	利息保障倍數	2871	4664	2594	2787	2995	-
經營能力	應收款項週轉率(次)	5.68	5.93	6.44	7.04	7.55	-
	平均收現日數	64.21	61.59	56.65	51.82	48.34	-
	存貨週轉率(次)	29.89	33.33	38.45	35.99	52.06	-
	應付款項週轉率(次)	15.23	13.45	13.96	9.87	8.80	-
	平均銷貨日數	12.21	10.96	9.49	10.14	7.01	-
	不動產、廠房及設備週轉率(次)	1.69	2.08	2.39	2.29	2.13	-
	總資產週轉率(次)	0.09	0.08	0.08	0.07	0.06	-
獲利能力	資產報酬率(%)	6.35	12.89	7.53	6.72	6.73	-
	權益報酬率(%)	7.45	15.96	9.3	8.2	8.26	-
	稅前純益占實收資本額比率(%) (註 9)	13.26	29.78	19.59	16.79	16.85	-
	純益率(%)	65.51	142.04	92.71	98.65	110.95	-
	每股盈餘(元)	1.30	2.93	1.8	1.61	1.65	-
現金流量	現金流量比率(%)	169.42	162.8	308.4	224.44	186.36	-
	現金流量允當比率(%)	108.22	148.08	157.3	141.61	137.87	-
	現金再投資比率(%)	2.04	3.28	3.15	1.27	0.62	-
槓桿度	營運槓桿度	2.26	1.86	2.17	1.98	2.62	-
	財務槓桿度	1.42	1.30	1.71	1.42	1.75	-
說明最近二年度各項財務比率變動原因。(若增減變動未達 20% 者可免分析)							
1. 流動比率、速動比率增加：主要係 106 年流動資產(現金及約當現金)增加所致。							
2. 存貨週轉率增加、平均銷貨日數減少：主要係 106 年煤價上漲使銷貨成本增加所致。							
3. 現金再投資比率減少：主要係 106 年營業活動淨現金流量減少、長期投資增加所致。							
4. 營運槓桿度、財務槓桿度增加：主要係 106 年營業利益減少所致。							

\* 公司若有編製個體財務報告者，應另編製公司個體財務比率分析。

註1：102~106年度財務資料均經會計師查核簽證。

註2：截至年報刊印日前，上市或股票已在證券商營業處所買賣之公司如有最近期經會計師查核簽證或核閱之財務資料，應併予分析。

註3：因資本租賃性質特殊，計算應收款項週轉率及平均收現日數時，並不將與資本租賃有關之資本租賃利息收入及應收租賃款等金額列入計算基礎。

註4：本公司存貨主要係供汽電共生廠使用之燃料及維修備品，因是存貨週轉率以運轉維護成本中之燃料費及維修費除以平均存貨額計算。

註5：年報本表末端，應列示如下之計算公式：

1.財務結構

(1)負債占資產比率=負債總額／資產總額。

(2)長期資金占不動產、廠房及設備比率=(權益總額+非流動負債)／不動產、廠房及設備淨額。

2.償債能力

(1)流動比率=流動資產／流動負債。

(2)速動比率=(流動資產-存貨-預付費用)／流動負債。

(3)利息保障倍數=所得稅及利息費用前純益／本期利息支出。

3.經營能力

(1)應收款項(包括應收帳款與因營業而產生之應收票據)週轉率=銷貨淨額／各期平均應收款項(包括應收帳款與因營業而產生之應收票據)餘額。

(2)平均收現日數=365／應收款項週轉率。

(3)存貨週轉率=銷貨成本／平均存貨額。

(4)應付款項(包括應付帳款與因營業而產生之應付票據)週轉率=銷貨成本／各期平均應付款項(包括應付帳款與因營業而產生之應付票據)餘額。

(5)平均銷貨日數=365／存貨週轉率。

(6)不動產、廠房及設備週轉率=銷貨淨額／平均不動產、廠房及設備淨額。

(7)總資產週轉率=銷貨淨額／平均資產總額。

4.獲利能力

(1)資產報酬率=[稅後損益+利息費用×(1-稅率)]／平均資產總額。

(2)權益報酬率=稅後損益／平均權益總額。

(3)純益率=稅後損益／銷貨淨額。

(4)每股盈餘=(歸屬於母公司業主之損益-特別股股利)／加權平均已發行股數。(註6)

5.現金流量

(1)現金流量比率=營業活動淨現金流量／流動負債。

(2)淨現金流量允當比率=最近五年度營業活動淨現金流量／最近五年度(資本支出+存貨增加額+現金股利)。

(3)現金再投資比率=(營業活動淨現金流量-現金股利)／(不動產、廠房及設備毛額+長期投資+其他非流動資產+營運資金)。(註7)

6.槓桿度：

(1)營運槓桿度=(營業收入淨額-變動營業成本及費用)／營業利益(註8)。

(2)財務槓桿度=營業利益／(營業利益-利息費用)。

註6：上開每股盈餘之計算公式，在衡量時應特別注意下列事項：

1.以加權平均普通股股數為準，而非以年底已發行股數為基礎。

2.凡有現金增資或庫藏股交易者，應考慮其流通期間，計算加權平均股數。

3.凡有盈餘轉增資或資本公積轉增資者，在計算以往年度及半年度之每股盈餘時，應按增資比例追溯調整，無庸考慮該增資之發行期間。

4.若特別股為不可轉換之累積特別股，其當年度股利(不論是否發放)應自稅後淨利減除、或增加稅後淨損。特別股若為非累積性質，在有稅後淨利之情況，特別股股利應自稅後淨利減除；如為虧損，則不必調整。

註7：現金流量分析在衡量時應特別注意下列事項：

1.營業活動淨現金流量係指現金流量表中營業活動淨現金流入數。

2.資本支出係指每年資本投資之現金流出數。

3.存貨增加數僅在期末餘額大於期初餘額時方予計入，若年底存貨減少，則以零計算。

4.現金股利包括普通股及特別股之現金股利。

5.不動產、廠房及設備毛額係指扣除累計折舊前之不動產、廠房及設備總額。

註8：發行人應將各項營業成本及營業費用依性質區分為固定及變動，如有涉及估計或主觀判斷，應注意其合理性並維持一致。

註9：公司股票為無面額或每股面額非屬新臺幣十元者，前開有關占實收資本比率計算，則改以資產負債表歸屬於母公司業主之權益比率計算之。

三、最近年度財務報告之審計委員會審查報告

台灣汽電共生股份有限公司

審計委員會審查報告書

本公司董事會提送一〇六年度之財務報告、營業報告書、盈餘分配表，其中財務報告業經勤業眾信聯合會計師事務所何瑞軒及謝建新會計師查核竣事。上列表冊經本審計委員會查核，認為尚無不符，爰依照證券交易法第十四條之四及公司法第二一九條之規定提出報告，敬請鑒核。

此 致

本公司一〇七年股東常會

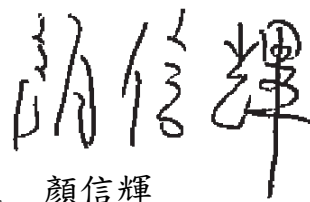

審計委員會召集人 顏信輝

中 華 民 國 一 〇 七 年 三 月 二 十 三 日

#### 四、最近年度財務報告

##### 關係企業合併財務報表聲明書

本公司 106 年度（自 106 年 1 月 1 日至 12 月 31 日止）依「關係企業合併營業報告書關係企業合併財務報表及關係報告書編製準則」應納入編製關係企業合併財務報表之公司與依國際財務報導準則第 10 號應納入編製母子公司合併財務報表之公司均相同，且關係企業合併財務報表所應揭露相關資訊於前揭母子公司合併財務報表中均已揭露，爰不再另行編製關係企業合併財務報表。

特此聲明

公司名稱：台灣汽電共生股份有限公司

負責人：張 明 杰



中 華 民 國 107 年 3 月 23 日



### 會計師查核報告

台灣汽電共生股份有限公司 公鑒：

#### 查核意見

台灣汽電共生股份有限公司及其子公司（台灣汽電共生集團）民國 106 年及 105 年 12 月 31 日之合併資產負債表，暨民國 106 年及 105 年 1 月 1 日至 12 月 31 日之合併綜合損益表、合併權益變動表、合併現金流量表，以及合併財務報表附註（包括重大會計政策彙總），業經本會計師查核竣事。

依本會計師之意見，上開合併財務報表在所有重大方面係依照證券發行人財務報告編製準則、經金融監督管理委員會認可並發布生效之國際財務報導準則、國際會計準則、解釋及解釋公告編製，足以允當表達台灣汽電共生股份有限公司及其子公司民國 106 年及 105 年 12 月 31 日之合併財務狀況，暨民國 106 年及 105 年 1 月 1 日至 12 月 31 日之合併財務績效及合併現金流量。

#### 查核意見之基礎

本會計師係依照會計師查核簽證財務報表規則及一般公認審計準則執行查核工作。本會計師於該等準則下之責任將於會計師查核合併財務報表之責任段進一步說明。本會計師所隸屬事務所受獨立性規範之人員已依會計師職業道德規範，與台灣汽電共生集團保持超然獨立，並履行該規範之其他責任。本會計師相信已取得足夠及適切之查核證據，以作為表示查核意見之基礎。

## 關鍵查核事項

關鍵查核事項係指依本會計師之專業判斷，對台灣汽電共生集團民國 106 年度合併財務報表之查核最為重要之事項。該等事項已於查核合併財務報表整體及形成查核意見之過程中予以因應，本會計師並不對該等事項單獨表示意見。

茲對台灣汽電共生集團民國 106 年度合併財務報表之關鍵查核事項敘明如下：

### 關鍵查核事項：關聯企業涉及公平交易法相關之處分、訴願及訴訟

關聯企業涉及公平交易法相關之處分、訴願及訴訟情形，請詳附註二九(五)及(六)；負債準備之會計政策，請詳附註四(十三)；有關之重大會計判斷、估計及假設不確定性，請詳附註五(一)。

公平交易委員會前以民營電廠業者聯合拒絕調降購售電費率等聯合行為涉及違反公平交易法為由，對台灣汽電共生集團之關聯企業森霸電力股份有限公司、星能電力股份有限公司、星元電力股份有限公司及國光電力股份有限公司處以罰鍰。截至民國 106 年 12 月 31 日止，罰鍰合計新台幣 13.52 億元。

台灣電力股份有限公司前以民營電廠業者違反公平交易法之聯合行為等規定而受到損害為由，對前述關聯企業請求損害賠償。截至民國 106 年 12 月 31 日止，尚在進行之行政訴訟及民事訴訟其求償金額分別為新台幣 191.63 億元及新台幣 95.43 億元。

前述關聯企業已委請律師就上述案件分析，認為並無違反公平交易法之情事，亦無造成台灣電力股份有限公司之損害，因此並未就相關案件提列負債準備，從而未影響台灣汽電共生集團採用權益法之投資餘額及認列關聯企業損益之份額。前述關聯企業並已委請律師協助訴願、行政訴訟及民事訴訟相關事宜。由於前述處分、訴願及訴訟尚在審理中，其處分及求償金額相較於台灣汽電共生集團合併財務報表係屬重大，且審理結果可能隨案件之後續發展而改變，而涉及管理階層之重大判斷，因此關聯企業涉及公平交易法相關之處分、訴願及訴訟之或有事項評估考量為關鍵查核事項。

本會計師已取得前述案件相關之處分書、訴願書及訴訟狀等資料；與台灣汽電共生集團之管理階層討論其與律師往來之相關資料暨評估上述未決訴願及訴訟之情形；向律師發函詢證並檢視其回函之說明及評估；並檢視上述未決訴願及訴訟截至查核報告日止之最新情況，以評估關聯企業涉及公平交易法相關之處分、訴願及訴訟是否依國際會計準則第 37 號「負債準備、或有負債及或有資產」適當處理及揭露。

#### **其他事項**

台灣汽電共生股份有限公司業已編製民國 106 及 105 年度之個體財務報告，並經本會計師出具無保留意見之查核報告在案，備供參考。

#### **管理階層與治理單位對合併財務報表之責任**

管理階層之責任係依照證券發行人財務報告編製準則、經金融監督管理委員會認可並發布生效之國際財務報導準則、國際會計準則、解釋及解釋公告編製允當表達之合併財務報表，且維持與合併財務報表編製有關之必要內部控制，以確保合併財務報表未存有導因於舞弊或錯誤之重大不實表達。

於編製合併財務報表時，管理階層之責任亦包括評估台灣汽電共生集團繼續經營之能力、相關事項之揭露，以及繼續經營會計基礎之採用，除非管理階層意圖清算台灣汽電共生集團或停止營業，或除清算或停業外別無實際可行之其他方案。

台灣汽電共生集團之治理單位（含審計委員會）負有監督財務報導流程之責任。

#### **會計師查核合併財務報表之責任**

本會計師查核合併財務報表之目的，係對合併財務報表整體是否存有導因於舞弊或錯誤之重大不實表達取得合理確信，並出具查核報告。合理確信係高度確信，惟依照一般公認審計準則執行之查核工作無法保證必能偵出合併財務報表存有之重大不實表達。不實表達可能導因於舞弊或錯誤。如不實表達之個別金額或彙總數可合理預期將影響合併財務報表使用者所作之經濟決策，則被認為具有重大性。

本會計師依照中華民國一般公認審計準則查核時，運用專業判斷並保持專業上之懷疑。本會計師亦執行下列工作：

1. 辨認並評估合併財務報表導因於舞弊或錯誤之重大不實表達風險；對所評估之風險設計及執行適當之因應對策；並取得足夠及適切之查核證據以作為查核意見之基礎。因舞弊可能涉及共謀、偽造、故意遺漏、不實聲明或踰越內部控制，故未偵出導因於舞弊之重大不實表達之風險高於導因於錯誤者。
2. 對與查核攸關之內部控制取得必要之瞭解，以設計當時情況下適當之查核程序，惟其目的非對台灣汽電共生集團內部控制之有效性表示意見。
3. 評估管理階層所採用會計政策之適當性，及其所作會計估計與相關揭露之合理性。
4. 依據所取得之查核證據，對管理階層採用繼續經營會計基礎之適當性，以及使台灣汽電共生集團繼續經營之能力可能產生重大疑慮之事件或情況是否存在重大不確定性，作出結論。本會計師若認為該等事件或情況存在重大不確定性，則須於查核報告中提醒合併財務報表使用者注意合併財務報表之相關揭露，或於該等揭露係屬不適當時修正查核意見。本會計師之結論係以截至查核報告日所取得之查核證據為基礎。惟未來事件或情況可能導致台灣汽電共生集團不再具有繼續經營之能力。
5. 評估合併財務報表（包括相關附註）之整體表達、結構及內容，以及合併財務報表是否允當表達相關交易及事件。
6. 對於集團內組成個體之財務資訊取得足夠及適切之查核證據，以對合併財務報表表示意見。本會計師負責集團查核案件之指導、監督及執行，並負責形成集團查核意見。

本會計師與治理單位溝通之事項，包括所規劃之查核範圍及時間，以及重大查核發現（包括於查核過程中所辨認之內部控制顯著缺失）。

本會計師亦向治理單位提供本會計師所隸屬事務所受獨立性規範之人員已遵循中華民國會計師職業道德規範中有關獨立性之聲明，並與治理單位溝通所有可能被認為會影響會計師獨立性之關係及其他事項（包括相關防護措施）。

本會計師從與治理單位溝通之事項中，決定對台灣汽電共生集團民國 106 年度合併財務報表查核之關鍵查核事項。本會計師於查核報告中敘明該等事項，除非法令不允許公開揭露特定事項，或在極罕見情況下，本會計師決定不於查核報告中溝通特定事項，因可合理預期此溝通所產生之負面影響大於所增進之公眾利益。

勤業眾信聯合會計師事務所

會計師 何 瑞 軒

何瑞軒



會計師 謝 建 新

謝建新



證券暨期貨管理委員會核准文號  
台財證六字第 0930128050 號

證券暨期貨管理委員會核准文號  
台財證六字第 0920123784 號

中 華 民 國 1 0 7 年 3 月 2 3 日

代 碼	資 產	106年12月31日			105年12月31日		
		金	額	%	金	額	%
	流動資產						
1100	現金及約當現金（附註六）	\$	832,418	6	\$	1,017,893	7
1160	應收票據（附註四及二七）		686	-		2,015	-
1172	應收帳款（附註四及七）		90,148	1		97,555	1
1181	應收帳款－關係人（附註四及二七）		97,659	1		65,635	1
1190	應收建造合約款（附註四、八、十九及二七）		220,970	1		282,167	2
1205	應收股利（附註十二）		-	-		49,307	-
1206	其他應收款（附註四、二二及二七）		447	-		9,902	-
1330	存貨（附註四及九）		6,815	-		9,170	-
1424	留抵營業稅額		61,780	-		55,274	-
1476	其他金融資產（附註二八）		30,066	-		65	-
1479	其他流動資產		10,566	-		3,427	-
11XX	流動資產總計		<u>1,351,555</u>	<u>9</u>		<u>1,592,410</u>	<u>11</u>
	非流動資產						
1523	備供出售金融資產（附註四、十及二六）		225,800	1		295,200	2
1550	採用權益法之投資（附註四、十二及二八）		12,986,682	85		12,596,263	84
1600	不動產、廠房及設備（附註四及十三）		568,045	4		442,729	3
1821	無形資產（附註四及十四）		9,331	-		7,821	-
1840	遞延所得稅資產（附註四及二二）		89,826	1		88,197	-
1915	預付設備款		3,833	-		-	-
1920	存出保證金		16,242	-		13,823	-
15XX	非流動資產總計		<u>13,899,759</u>	<u>91</u>		<u>13,444,033</u>	<u>89</u>
1XXX	資 產 總 計		<u>\$ 15,251,314</u>	<u>100</u>		<u>\$ 15,036,443</u>	<u>100</u>
	流動負債						
2150	應付票據	\$	18,207	-	\$	23,158	-
2171	應付帳款		62,520	-		51,452	-
2172	應付工程款（附註八）		165,994	1		246,140	2
2180	應付帳款－關係人（附註二七）		1,158	-		2,018	-
2219	其他應付款（附註十六）		84,913	1		77,335	1
2230	本期所得稅負債（附註四及二二）		16,125	-		24,439	-
2250	負債準備（附註四、十七及十九）		18,582	-		17,440	-
2322	一年內到期長期借款（附註十五及二八）		270,000	2		270,000	2
2399	其他流動負債		3,033	-		6,050	-
21XX	流動負債總計		<u>640,532</u>	<u>4</u>		<u>718,032</u>	<u>5</u>
	非流動負債						
2540	長期借款（附註十五及二八）		2,625,000	17		2,540,000	17
2570	遞延所得稅負債（附註四及二二）		-	-		137	-
2640	淨確定福利負債（附註四及十八）		101,667	1		99,619	-
2645	存入保證金		5,895	-		14,377	-
25XX	非流動負債總計		<u>2,732,562</u>	<u>18</u>		<u>2,654,133</u>	<u>17</u>
2XXX	負債總計		<u>3,373,094</u>	<u>22</u>		<u>3,372,165</u>	<u>22</u>
	歸屬於母公司業主之權益（附註二十）						
	股 本						
3110	普通股股本		5,890,486	39		5,890,486	39
3200	資本公積		499,694	3		499,694	3
	保留盈餘						
3310	法定盈餘公積		1,263,896	8		1,168,999	8
3320	特別盈餘公積		3,133,898	21		2,949,194	20
3350	未分配盈餘		1,060,970	7		1,074,349	7
3300	保留盈餘總計		5,458,764	36		5,192,542	35
3400	其他權益		9,583	-		81,556	1
31XX	母公司業主之權益總計		<u>11,858,527</u>	<u>78</u>		<u>11,664,278</u>	<u>78</u>
36XX	非控制權益		<u>19,693</u>	<u>-</u>		<u>-</u>	<u>-</u>
3XXX	權益總計		<u>11,878,220</u>	<u>78</u>		<u>11,664,278</u>	<u>78</u>
	負 債 及 權 益 總 計		<u>\$ 15,251,314</u>	<u>100</u>		<u>\$ 15,036,443</u>	<u>100</u>

後附之附註係本合併財務報表之一部分。

董事長：張明杰



經理人：余廣勳



會計主管：許智傑



台灣汽電共生股份有限公司及子公司

合併綜合損益表

民國 106 年及 105 年 1 月 1 日至 12 月 31 日

單位：新台幣仟元，惟每股盈餘為新台幣元

代 碼		106年度		105年度	
		金	額 %	金	額 %
	營業收入（附註四）				
4100	銷貨收入（附註二七）	\$ 849,215	70	\$ 799,071	68
4800	汽電共生廠運轉維護收入	-	-	132,110	11
4500	研究諮詢及工程服務收入（附註八及二七）	360,199	30	246,831	21
4000	營業收入合計	1,209,414	100	1,178,012	100
	營業成本（附註二一）				
5110	銷貨成本（附註九及二七）	650,098	54	561,388	48
5800	汽電共生廠運轉維護成本	-	-	134,516	11
5500	研究諮詢及工程服務成本（附註八）	281,042	23	187,116	16
5000	營業成本合計	931,140	77	883,020	75
5900	營業毛利	278,274	23	294,992	25
5920	與關聯企業之已實現利益	31,871	3	39,068	3
5950	已實現營業毛利	310,145	26	334,060	28
6000	營業費用（附註二一）	210,882	18	180,601	15
6900	營業淨利	99,263	8	153,459	13
	營業外收入及支出				
7190	其他收入（附註二一及二七）	19,955	2	20,682	2

（接次頁）

( 承 前 頁 )

代 碼		106年度		105年度	
		金 額	%	金 額	%
7020	其他利益及損失（附註二一）	(\$ 16,434)	( 1)	(\$ 14,895)	( 1)
7050	財務成本（附註二一）	( 34,362)	( 3)	( 36,941)	( 3)
7060	採用權益法認列之關聯企業損益份額（附註十二）	<u>919,120</u>	<u>76</u>	<u>867,945</u>	<u>73</u>
7000	營業外收入及支出合計	<u>888,279</u>	<u>74</u>	<u>836,791</u>	<u>71</u>
7900	稅前淨利	987,542	82	990,250	84
7950	所得稅費用（附註四及二二）	( <u>20,475</u> )	( <u>2</u> )	( <u>41,284</u> )	( <u>4</u> )
8200	本年度淨利	<u>967,067</u>	<u>80</u>	<u>948,966</u>	<u>80</u>
	其他綜合損益 不重分類至損益之項目：				
8311	確定福利計畫之再衡量數（附註十八）	( 656)	-	( 15,797)	( 1)
8321	採用權益法認列關聯企業之確定福利計畫再衡量數	1,797	-	( 4,026)	-
8349	與不重分類之項目相關之所得稅（附註四及二二）	<u>365</u>	<u>-</u>	<u>1,648</u>	<u>-</u>
8310	後續可能重分類至損益之項目：	<u>1,506</u>	<u>-</u>	( <u>18,175</u> )	( <u>1</u> )
8361	國外營運機構財務報表換算之兌換差額	( 33,647)	( 3)	( 17,964)	( 2)

( 接 次 頁 )



(承前頁)

代 碼		106年度		105年度	
		金	額 %	金	額 %
8362	備供出售金融資產 未實現(損失) 利益	(\$ 69,400)	( 6)	\$ 33,400	3
8372	採用權益法認列關 聯企業之備供出 售金融資產未實 現利益(損失)	31,074	3	( 552)	-
8373	採用權益法認列關 聯企業之現金流 量避險中屬有效 避險部分之避險 工具損失	-	-	( 678)	-
8360		( 71,973)	( 6)	14,206	1
8300	其他綜合損益合計	( 70,467)	( 6)	( 3,969)	-
8500	本年度綜合損益總額	\$ 896,600	74	\$ 944,997	80
	淨利歸屬於：				
8610	母公司業主	\$ 971,874	80	\$ 948,966	80
8620	非控制權益	( 4,807)	-	-	-
8600		\$ 967,067	80	\$ 948,966	80
	綜合損益總額歸屬於：				
8710	母公司業主	\$ 901,407	74	\$ 944,997	80
8720	非控制權益	( 4,807)	-	-	-
8700		\$ 896,600	74	\$ 944,997	80
	每股盈餘(附註二三)				
9750	基 本	\$ 1.65		\$ 1.61	
9850	稀 釋	\$ 1.65		\$ 1.61	

後附之附註係本合併財務報表之一部分。

董事長：張明杰



經理人：余廣勛



會計主管：許智傑





台灣汽車租賃股份有限公司  
合併資產負債表

民國 106 年 12 月 31 日

單位：除另予註明者外  
，係新台幣千元

代碼	歸屬	於	母	公	司	業	其他主權之權益									
							國外營運機構之兌換差額									
							保	留	盈	餘	未分配	盈餘	出售	金融	資產	現金流量避險中屬有效避險部分之避險工具(損)益
股本	資本公積	法定盈餘公積	特別盈餘公積	特別盈餘公積	盈餘公積	未分配盈餘	盈餘	備用金	提供融資	出售資產	非控制權益	權益總額				
股	\$ 5,890,486	\$ 499,694	\$ 1,062,809	\$ 2,746,715	\$ 1,218,868	\$ 2,570	\$ 64,102	\$ 678	\$ -	\$ -	\$ 11,485,922	\$ -				
A1	105 年 1 月 1 日餘額															
B1	104 年度盈餘分配															
B3	提列法定盈餘公積	-	-	106,190	-	( 106,190)	-	-	-	-	-	-	-			
B5	提列特別盈餘公積	-	-	-	202,479	( 202,479)	-	-	-	-	-	-	-			
	現金股利－每股 1.3 元	-	-	106,190	-	( 765,763)	-	-	-	-	-	-	( 765,763)			
		-	-	-	202,479	( 1,074,432)	-	-	-	-	-	-	( 765,763)			
T1	採用權益法之投資之股票發行成本	-	-	-	-	( 878)	-	-	-	-	-	-	( 878)			
D1	105 年度淨利	-	-	-	-	948,966	-	-	-	-	-	-	948,966			
D3	105 年度其他綜合損益	-	-	-	-	( 18,175)	( 17,964)	32,848	( 678)	-	-	-	( 3,969)			
D5	105 年度綜合損益總額	-	-	-	-	930,791	( 17,964)	32,848	( 678)	-	-	-	944,997			
Z1	105 年 12 月 31 日餘額	5,890,486	499,694	1,168,999	2,949,194	1,074,349	( 15,394)	96,950	-	-	-	-	11,664,278			
B1	105 年度盈餘分配															
B3	提列法定盈餘公積	-	-	94,897	-	( 94,897)	-	-	-	-	-	-	-			
B5	提列特別盈餘公積	-	-	-	184,704	( 184,704)	-	-	-	-	-	-	( 706,858)			
	現金股利－每股 1.2 元	-	-	94,897	-	( 706,858)	-	-	-	-	-	-	( 706,858)			
		-	-	-	184,704	( 986,459)	-	-	-	-	-	-	( 706,858)			
T1	採用權益法之投資之股票發行成本	-	-	-	-	( 300)	-	-	-	-	-	-	( 300)			
O1	非控制權益增加	-	-	-	-	-	-	-	-	-	24,500	-	24,500			
D1	106 年度淨利	-	-	-	-	971,874	-	-	-	-	( 4,807)	-	967,067			
D3	106 年度其他綜合損益	-	-	-	-	1,506	( 33,647)	( 38,326)	-	-	-	-	( 70,467)			
D5	106 年度綜合損益總額	-	-	-	-	973,380	( 33,647)	( 38,326)	-	-	( 4,807)	-	896,600			
Z1	106 年 12 月 31 日餘額	\$ 5,890,486	\$ 499,694	\$ 1,263,896	\$ 3,133,898	\$ 1,060,970	( \$ 49,041)	\$ 58,624	\$ -	\$ -	\$ 19,693	\$ -	\$ 11,878,220			

後附之附註係本合併財務報表之一部分。



董事長：張明杰



經理人：余廣勛



會計主管：許智傑

台灣汽電共生股份有限公司及子公司

合併現金流量表

民國 106 年及 105 年 1 月 1 日至 12 月 31 日

單位：新台幣仟元

代 碼		106年度	105年度
	營業活動之現金流量		
A10000	稅前淨利	\$ 987,542	\$ 990,250
A20010	收益費損項目		
A20100	折舊費用	35,083	35,332
A20200	攤銷費用	665	762
A20900	利息費用	34,276	36,850
A21200	利息收入	( 3,968)	( 5,203)
A21300	股利收入	( 8,000)	( 8,000)
A22300	採用權益法認列之關聯企業損益份額	( 919,120)	( 867,945)
A22500	處分不動產、廠房及設備損失	34	-
A23700	減損損失	261	3,332
A24100	未實現外幣兌換損失(利益)	3,295	( 3,604)
A24000	與關聯企業之已實現利益	( 31,871)	( 39,068)
A29900	回轉應計工程保固款利益	( 7,783)	( 4,461)
A30000	營業資產及負債之淨變動數		
A31130	應收票據	1,329	( 1,789)
A31150	應收帳款	7,407	31,637
A31160	應收帳款－關係人	( 32,024)	318
A31170	應收建造合約款	61,197	167,739
A31180	其他應收款	8,801	( 5,218)
A31200	存 貨	2,355	1,023
A31220	預付工程款	-	238
A31240	其他流動資產	( 7,139)	733
A31240	留抵營業稅額	( 6,506)	6,006
A31230	淨確定福利資產	-	1,086
A32130	應付票據	( 4,951)	( 58,617)
A32150	應付帳款	11,068	8,415
A32990	應付工程款	( 78,465)	( 146,586)
A32160	應付帳款－關係人	( 860)	( 593)
A32180	其他應付款	10,994	( 2,037)
A32200	負債準備	8,925	( 1,855)

(接次頁)

(承前頁)

代 碼		106年度	105年度
A32230	其他流動負債	(\$ 3,017)	\$ 439
A32240	淨確定福利負債	<u>1,392</u>	( <u>8,841</u> )
A33000	營運產生之現金流入	70,920	130,343
A33100	收取之利息	4,622	4,816
A33200	收取之股利	771,281	892,426
A33300	支付之利息	( 33,638)	( 36,799)
A33500	支付之所得稅	( <u>30,190</u> )	( <u>67,561</u> )
AAAA	營業活動之淨現金流入	<u>782,995</u>	<u>923,225</u>
投資活動之現金流量			
B01800	取得採用權益法之投資	( 152,202)	( 110,588)
B01900	關聯企業清算退回股款	-	3,168
B02700	取得不動產、廠房及設備 (附註二 四)	( 164,487)	( 47,964)
B03700	存出保證金 (增加) 減少	( 2,419)	27,521
B06600	其他金融資產增加	( 30,001)	-
B04500	購置電腦軟體成本	( 2,436)	( 246)
B00700	其他流動資產減少	-	17
B07100	預付設備款增加	( <u>3,833</u> )	<u>-</u>
BBBB	投資活動之淨現金流出	( <u>355,378</u> )	( <u>128,092</u> )
籌資活動之現金流量			
C01600	舉借長期借款	2,880,000	3,610,000
C01700	償還長期借款	( 2,795,000)	( 3,460,000)
C03000	存入保證金 (減少) 增加	( 8,482)	2,628
C04500	發放現金股利	( 706,858)	( 765,763)
C05800	非控制權益增加	<u>24,500</u>	<u>-</u>
CCCC	籌資活動之淨現金流出	( <u>605,840</u> )	( <u>613,135</u> )
DDDD	匯率變動對現金及約當現金之影響	( <u>7,252</u> )	<u>1,207</u>
EEEE	本年度現金及約當現金 (減少) 增加數	( 185,475)	183,205
E00100	年初現金及約當現金餘額	<u>1,017,893</u>	<u>834,688</u>
E00200	年底現金及約當現金餘額	<u>\$ 832,418</u>	<u>\$ 1,017,893</u>

後附之附註係本合併財務報表之一部分。

董事長：張明杰



經理人：余廣勛



會計主管：許智傑



台灣汽電共生股份有限公司及子公司

合併財務報表附註

民國 106 年及 105 年 1 月 1 日至 12 月 31 日

(除另予註明者外，金額係以新台幣仟元為單位)

一、公司沿革

台灣汽電共生股份有限公司（母公司；母公司及由母公司所控制個體以下簡稱「合併公司」）係於 81 年 5 月 7 日由台灣電力股份有限公司（台電）及若干本國公司共同設立，於 89 年 5 月 8 日上櫃，並於 92 年 8 月 25 日轉上市。母公司主要營業項目包括：

- (一) 從事下述各類計畫之工程規劃、設計、採購、機組安裝、施工、施工管理及財務規劃：A.汽電共生系統及 B.汽電共生之環境保護、燃料取得及相關業務。
- (二) 從事或接受委託經營及管理汽電共生廠。
- (三) 汽電共生相關業務之研究發展、技術服務及諮詢顧問業務。
- (四) 從事汽電共生系統相關設備之製造、組合、銷售、租賃、安裝及維修業務。
- (五) 汽電共生廠投資及相關設備進出口貿易業務。
- (六) 非屬公用之發電業務。
- (七) 電器承裝業務。

二、通過財務報表之日期及程序

本合併財務報表於 107 年 3 月 23 日經母公司董事會通過。

三、新發布及修訂準則及解釋之適用

- (一) 首次適用修正後之證券發行人財務報告編製準則及經金融監督管理委員會（以下稱「金管會」）認可並發布生效之國際財務報導準則（IFRS）、國際會計準則（IAS）、解釋（IFRIC）及解釋公告（SIC）（以下稱「IFRSs」）

除下列說明外，適用修正後之證券發行人財務報告編製準則及金管會認可並發布生效之 IFRSs 將不致造成合併公司會計政策之重大變動：

證券發行人財務報告編製準則之修正

該修正除配合金管會認可並發布生效之 IFRSs 新增若干會計項目及非金融資產減損揭露規定外，另配合國內實施 IFRSs 情形，強調若干認列與衡量規定，並新增關係人交易及商譽等揭露。

該修正規定，其他公司或機構與合併公司之董事長或總經理為同一人，或具有配偶或二親等以內關係者，除能證明不具控制或重大影響者外，係屬實質關係人。此外，該修正規定應揭露與合併公司進行重大交易之關係人名稱及關係，若單一關係人交易金額或餘額達合併公司各該項交易總額或餘額 10% 以上者，應按關係人名稱單獨列示。

106 年追溯適用前述修正時，已增加關係人交易之揭露，請參閱附註二七。

(二) 107 年適用之證券發行人財務報告編製準則及金管會認可之 IFRSs

新 發 布 / 修 正 / 修 訂 準 則 及 解 釋	國際會計準則理事會 (IASB) 發布之生效日 (註 1)
IFRSs 之修正	註 2
IFRS 2 之修正	「2014-2016 週期之年度改善」 「股份基礎給付交易之分類與衡量」 2018 年 1 月 1 日
IFRS 4 之修正	「於 IFRS 4『保險合約』下 IFRS 9『金融工具』之適用」 2018 年 1 月 1 日
IFRS 9	「金融工具」 2018 年 1 月 1 日
IFRS 9 及 IFRS 7 之修正	「強制生效日及過渡揭露」 2018 年 1 月 1 日
IFRS 15	「客戶合約之收入」 2018 年 1 月 1 日
IFRS 15 之修正	「IFRS 15 之闡釋」 2018 年 1 月 1 日
IAS 7 之修正	「揭露倡議」 2017 年 1 月 1 日
IAS 12 之修正	「未實現損失之遞延所得稅資產之認列」 2017 年 1 月 1 日
IAS 40 之修正	「投資性不動產之轉換」 2018 年 1 月 1 日
IFRIC 22	「外幣交易與預收付對價」 2018 年 1 月 1 日

註 1：除另註明外，上述新發布／修正／修訂準則或解釋係於各該日期以後開始之年度期間生效。

註 2：IFRS 12 之修正係追溯適用於 2017 年 1 月 1 日以後開始之年度期間；IAS 28 之修正係追溯適用於 2018 年 1 月 1 日以後開始之年度期間。

除下列說明外，首次適用上述新發布／修正／修訂準則及解釋將不致造成合併公司會計政策之重大變動：

1. IFRS 9「金融工具」及相關修正

金融資產之分類、衡量與減損

就金融資產方面，所有原屬於 IAS 39「金融工具：認列與衡量」範圍內之金融資產後續衡量係以攤銷後成本衡量或以公允價值衡量。合併公司之應收款項係以收取合約現金流量為目的之經營模式而持有該金融資產，係以攤銷後成本衡量。此類金融資產後續係按有效利率認列利息收入於損益，並持續評估減損，減損損益認列於損益。

合併公司選擇於原始認列時，將非持有供交易之權益投資指定為透過其他綜合損益按公允價值衡量。此類金融資產除股利收益認列於損益外，其他相關利益及損失係認列於其他綜合損益，後續無須評估減損，累積於其他綜合損益之公允價值變動亦不重分類至損益。

IFRS 9 採用「預期信用損失模式」認列金融資產之減損。以攤銷後成本衡量之金融資產應認列備抵損失。若金融資產之信用風險自原始認列後並未顯著增加，則備抵損失係按未來 12 個月之預期信用損失衡量。若金融資產之信用風險自原始認列後已顯著增加且非低信用風險，則備抵損失係按剩餘存續期間之預期信用損失衡量。但未包括重大財務組成部分之應收帳款必須按存續期間之預期信用損失衡量備抵損失。

合併公司評估對於應收款項將適用簡化作法，以存續期間預期信用損失衡量備抵損失。

合併公司選擇於適用 IFRS 9 金融資產之分類、衡量與減損規定時不重編民國 106 年度比較資訊，首次適用之累積影響數

將認列於首次適用日，並將揭露適用 IFRS 9 之分類變動及調節資訊。

追溯適用 IFRS 9 對合併公司 107 年 1 月 1 日之影響預計如下：

項 目	106年12月31日 帳 面 金 額	首 次 適 用 之 調 整	107年1月1日 調 整 後 帳 面 金 額
透過其他綜合損益按公允價值衡量之金融資產	\$ -	\$ 225,800	\$ 225,800
備供出售金融資產	225,800	( 225,800)	-
資產影響		\$ -	
透過其他綜合損益按公允價值衡量之金融資產未實現損益	\$ -	\$ 58,624	\$ 58,624
備供出售金融資產未實現損益	58,624	( 58,624)	-
權益影響		\$ -	

## 2. IFRS 15「客戶合約之收入」及相關修正

IFRS 15 係規範來自客戶合約之收入認列原則，該準則將取代 IAS 18「收入」、IAS 11「建造合約」及相關解釋。

合併公司於適用 IFRS 15 時，係以下列步驟認列收入：

- (1) 辨認客戶合約；
- (2) 辨認合約中之履約義務；
- (3) 決定交易價格；
- (4) 將交易價格分攤至合約中之履約義務；及
- (5) 於滿足履約義務時認列收入。

收入認列金額、已收及應收金額之淨結果係認列為合約資產（負債）。適用 IFRS 15 前，建造合約之工程進度請款、已認列成本與利潤（損失）之淨結果依 IAS 11 係認列為應收（付）建造合約款。



若有虧損性客戶合約，合併公司將依規定認列存貨減損或認列虧損性合約負債準備。適用 IFRS 15 前，建造合約之預期損失係依 IAS 11 衡量並調整應收（付）建造合約款。

因取得合約而發生之增額成本，在預期可回收之範圍內將資本化為取得合約之增額成本，後續按與收入認列一致之方式予以攤銷。

合併公司選擇僅對 107 年 1 月 1 日尚未完成之合約追溯適用 IFRS 15，相關累積影響數將調整於該日保留盈餘。

此外，合併公司將揭露 107 年若仍繼續適用現行會計處理，其與適用 IFRS 15 之差異說明。

IFRS 15 及相關修正生效時，本公司選擇將首次適用之累積影響數認列於首次適用日。

追溯適用 IFRS 15 對合併公司 107 年 1 月 1 日之影響預計如下：

項 目	106年12月31日 帳 面 金 額	首 次 適 用 之 調 整	107年1月1日 調 整 後 帳 面 金 額
應收建造合約款	\$ 220,970	(\$ 220,970)	\$ -
合約資產—流動	-	220,970	220,970
資產影響		\$ -	

### (三) IASB 已發布但尚未經金管會認可並發布生效之 IFRSs

新 發 布 / 修 正 / 修 訂 準 則 及 解 釋	I A S B 發 布 之生效日（註 1）
IFRSs 之修正	2019 年 1 月 1 日
IFRS 9 之修正	2019 年 1 月 1 日 （註 2）
IFRS 10 及 IAS 28 之修正	未 定
IFRS 16	2019 年 1 月 1 日 （註 3）
IFRS 17	2021 年 1 月 1 日
IAS 19 之修正	2019 年 1 月 1 日 （註 4）
IAS 28 之修正	2019 年 1 月 1 日
IFRIC 23	2019 年 1 月 1 日

註 1：除另註明外，上述新發布／修正／修訂準則或解釋係於各該日期以後開始之年度期間生效。

註 2：金管會允許企業得選擇提前於 107 年 1 月 1 日適用此項修正。

註 3：金管會於 106 年 12 月 19 日宣布我國企業應自 108 年 1 月 1 日適用 IFRS 16。

註 4：2019 年 1 月 1 日以後發生之計畫修正、縮減或清償適用此項修正。

除下列說明外，截至本合併財務報表通過發布日止，合併公司仍持續評估其他準則、解釋之修正對財務狀況與財務績效之影響，相關影響待評估完成時予以揭露。

#### 1. IFRS 16「租賃」

IFRS 16 係規範租賃之會計處理，該準則將取代 IAS 17「租賃」及相關解釋。

於適用 IFRS 16 時，若合併公司為承租人，除低價值標的資產租賃及短期租賃得選擇採用類似 IAS 17 之營業租賃處理外，其他租賃皆應於合併資產負債表上認列使用權資產及租賃負債。合併綜合損益表應分別表達使用權資產之折舊費用及租賃負債按有效利息法所產生之利息費用。在合併現金流量表中，償付租賃負債之本金金額表達為籌資活動，支付利息部分則列為營業活動。

對於合併公司為出租人之會計處理預計無重大影響。

IFRS 16 生效時，合併公司得選擇追溯適用至比較期間或將首次適用之累積影響數認列於首次適用日。

#### 2. IFRIC 23「所得稅之不確定性之處理」

IFRIC 23 釐清當所得稅處理存在不確定性時，合併公司須假設稅務主管機關將可取具所有相關資料進行審查，若判斷其申報之所得稅處理很有可能被稅務主管機關接受，合併公司對於課稅所得、課稅基礎、未使用課稅損失、未使用課稅抵減及稅率之決定必須與申報所得稅時所採用之所得稅處理一致。若稅務主管機關並非很有可能接受申報之所得稅處理，合併公司

須採最可能金額或預期值（應採兩者中較能預測不確定性最終結果之方法）評估。若事實及情況改變，合併公司須重評估其判斷與估計。

合併公司得選擇在不使用後見之明之前提下追溯適用 IFRIC 23，或將追溯適用 IFRIC 23 之累積影響數認列於首次適用日。

#### 四、重大會計政策之彙總說明

##### （一）遵循聲明

本合併財務報表係依照證券發行人財務報告編製準則及經金管會認可並發布生效之 IFRSs 編製。

##### （二）編製基礎

除按公允價值衡量之金融工具外，本合併財務報表係依歷史成本基礎編製。

公允價值衡量依照相關輸入值之可觀察程度及重要性分為第 1 等級至第 3 等級：

1. 第 1 等級輸入值：係指於衡量日可取得之相同資產或負債於活躍市場之報價（未經調整）。
2. 第 2 等級輸入值：係指除第 1 等級之報價外，資產或負債直接（亦即價格）或間接（亦即由價格推導而得）之可觀察輸入值。
3. 第 3 等級輸入值：係指資產或負債之不可觀察之輸入值。

##### （三）資產與負債區分流動與非流動之標準

流動資產包括現金及約當現金暨預期於資產負債表日後 1 年內變現或耗用之資產，資產不屬於流動資產者為非流動資產。流動負債為將於資產負債表日後 1 年內清償之負債，負債不屬於流動負債者為非流動負債。惟合併公司承攬之工程其營業週期長於 1 年（通常約 2~3 年）部分，相關之資產及負債係按該營業週期作為劃分流動及非流動之標準。

#### (四) 合併基礎

本合併財務報表係包含母公司及由母公司所控制個體（子公司）之財務報表。控制係指母公司有主導某一個體之財務及營運政策之權力，以從其活動中獲取利益。

子公司之財務報表已予適當調整，以使其會計政策與母公司之會計政策一致。

合併公司各個體間之交易、帳戶餘額、收益及費損於合併時全數予以銷除，子公司之綜合損益總額係歸屬至母公司業主及非控制權益，即使非控制權益因而成為虧損餘額。

子公司明細、持股比例及營業項目，參閱附註十一及附表五。

#### (五) 外 幣

非衍生金融工具之外幣交易係按交易發生時之匯率折算為功能性貨幣金額入帳。外幣資產及負債於實際兌換或結清時，因適用不同匯率所產生之損失或利益，列為兌換或結清當年度之損益。外幣貨幣性資產及負債之年底餘額，按該日即期匯率予以換算，若有兌換差額，亦列為當年度損益。

母公司之功能性貨幣為新台幣，於編製合併財務報表時，國外營運機構（包含營運所在國家或使用之貨幣與母公司不同之子公司、關聯企業或分公司）之資產及負債以每一資產負債表日匯率換算為新台幣。收益及費損項目係以當年度平均匯率換算，權益科目以歷史匯率換算，換算後所產生之兌換差額認列為其他綜合損益。

#### (六) 應收款項之減損評估

合併公司對於應收款項係於每一資產負債表日評估其減損跡象，當有客觀證據顯示，因應收款項原始認列後發生之單一或多項事件，致使應收款項之估計未來現金流量受影響者，該應收款項則視為已減損。認列之減損損失金額係為該資產之帳面金額與預期未來現金流量（已反映擔保品或保證之影響）以該應收款項原始有效利率折現值之間的差額。應收款項之帳面金額係藉由備抵評價科目調整。

#### (七) 存 貨

存貨包括原物料及維修備品，以加權平均成本與淨變現價值孰低計價，比較成本與淨變現價值時，除同類別存貨外，係以個別項目為基礎。

#### (八) 備供出售金融資產

係投資未上市（櫃）公司股票。原始認列時，以公允價值衡量，並加計取得之交易成本；續後評價時，以公允價值衡量且其公允價值變動列為其他綜合損益，累積之利益或損失於金融資產除列時，列入當年度損益。若有減損之客觀證據，則認列減損損失。依交易慣例購買或出售金融資產時，採用交易日會計處理。

現金股利於合併公司收款之權利確立時認列。股票股利不列為投資收益，僅註記股數增加，並按增加後之總股數重新計算每股成本。

#### (九) 投資關聯企業

合併公司對關聯企業之投資採用權益法處理。權益法下，投資關聯企業原始依成本認列，取得日後帳面金額係隨合併公司所享有之關聯企業損益及其他綜合損益份額與利潤分配而增減。若有證據顯示投資之價值確已減損，則列為當年度損失。

取得成本超過合併公司於取得日所享有關聯企業可辨認資產及負債淨公允價值份額之數額列為商譽，該商譽係包含於該投資之帳面金額且不得攤銷；合併公司於取得日所享有關聯企業可辨認資產及負債淨公允價值份額超過取得成本之數額列為當年度廉價購買利益。

合併公司與關聯企業間之逆流、順流及側流交易所產生之損益，按約當持股比例消除，俟實現時，始予以認列損益。

#### (十) 不動產、廠房及設備

不動產、廠房及設備係按成本減累計折舊及累計減損計價。重大之增添、改良及更新作為資本支出，維護及修理支出則列為當年度費用。

不動產、廠房及設備之折舊係資產成本減除殘值後餘額按下列估計耐用年數採直線法計提：房屋及建築－15至50年；機器設備－3至30年；運輸設備－5年；其他設備－2至8年；租賃改良－依租約期間。估計耐用年數、殘值及攤銷方式於年底進行評估及檢視。

不動產、廠房及設備出售或報廢時，其相關成本、累計折舊及累計減損均自帳上減除。處分不動產、廠房及設備之利益或損失，列為當年度損益。

#### (十一) 無形資產

電腦軟體成本按直線法分1至5年攤銷。其他無形資產係星能股份有限公司之甲等綜合營造業登記證，因其每5年可以少許成本申請複查並換發新證且預期該登記證可持續產生淨現金流入，因是屬非確定耐用年限而不予攤銷，而係每年定期進行減損測試，並於資產負債表日評估其耐用年限是否仍屬非確定。

#### (十二) 資產減損

倘不動產、廠房及設備暨無形資產等以其相關可回收金額衡量帳面價值有重大減損時，就其減損部分認列損失。嗣後若不動產、廠房及設備暨無形資產等相關可回收金額增加時，將減損損失之迴轉認列為利益，惟不動產、廠房及設備暨無形資產等於減損損失迴轉後之帳面價值，不得超過該項資產在未認列減損損失之情況下，減除應提列攤銷或折舊後之帳面價值。

#### (十三) 負債準備

合併公司因過去事件負有現時義務，且很有可能須清償該義務，並對該義務之金額能可靠估計時，認列負債準備。工程保固準備係依合併公司之保固責任按發生之可能性估列。

#### (十四) 建造合約

建造合約之結果若能可靠估計，於資產負債表日係參照合約活動之完成程度分別認列工程服務收入及成本，並以至今完工已發生合約成本占估計總合約成本之比例衡量完成程度。若遇有合約工作之變更及求償之情形，僅於金額能可靠衡量且很有可能收現之範圍內，始將其納入合約收入。

總合約成本若很有可能超過總合約收入，所有預期損失則立即認列為費用。

當建造合約至今已發生成本加計已認列利潤並減除已認列損失超過工程進度請款金額時，該差額係列示為應收建造合約款。當建造合約之工程進度請款金額超過至今已發生成本加計已認列利潤並減除已認列損失時，該差額係列示為應付建造合約款。依照已完成工作開立帳單而客戶尚未付款之金額帳列應收工程款。

#### (十五) 收入認列

能源銷售收入及汽電共生廠運轉維護收入，係就客戶耗用汽電共生系統產生之電力、蒸汽、熱水及冰水等，依約按月計算。

售電收入於電力傳輸至台電端之變電所時認列。

研究諮詢收入按完工比例法認列。

營業收入係按合併公司與買方所協議交易對價之公平價值衡量；惟營業收入之對價為一年期以內之應收款時，其公平價值與到期值差異不大且交易量頻繁，則不按設算利率計算公平價值。

#### (十六) 員工福利

##### 1. 短期員工福利

短期員工福利相關負債係以換取員工服務而預期支付之非折現金額衡量。

##### 2. 退職後福利

確定提撥退休計畫之退休金係於員工提供服務期間將應提撥之退休金數額認列為費用。

確定福利退休計畫之確定福利成本（含服務成本、淨利息及再衡量數）係採預計單位福利法精算。服務成本（含當期服務成本及前期服務成本）及淨確定福利負債淨利息於發生時、計畫修正或縮減時及清償發生時認列為員工福利費用。再衡量數（含精算損益及扣除利息後之計畫資產報酬）於發生時認列於其他綜合損益並列入保留盈餘，後續期間不重分類至損益。

淨確定福利負債係確定福利退休計畫之提撥短絀。

## (十七) 所得稅

所得稅費用係當期所得稅及遞延所得稅之總和。

### 1. 當期所得稅

當年度應付所得稅係以當年度課稅所得為基礎。因部分收益及費損係其他期間之應課稅或可減除項目，或依相關稅法非屬應課稅或可減除項目，致課稅所得不同於合併綜合損益表所報導之稅前淨利。合併公司當年度所得稅相關負債係按資產負債表日法定稅率計算。

依所得稅法規定計算之未分配盈餘加徵 10% 所得稅，因當年度之盈餘分配情形尚具不確定性，故列為股東會決議年度之所得稅費用。

以前年度應付所得稅之調整，列入當年度所得稅。

### 2. 遞延所得稅

遞延所得稅係依財務報表帳載資產及負債帳面金額與計算課稅所得之課稅基礎二者所產生之暫時性差異予以認列。遞延所得稅負債一般係就所有應課稅暫時性差異予以認列，而遞延所得稅資產則於很有可能有課稅所得以供可減除暫時性差異使用時認列。

遞延所得稅資產之帳面金額於每一資產負債表日予以重新檢視，並針對已不再很有可能有足夠之課稅所得以供可減除者，調減遞延所得稅資產帳面金額。原未認列為遞延所得稅資產者，亦於每一資產負債表日予以重新檢視，並在未來很有可能產生課稅所得以供可減除者，調增遞延所得稅資產帳面金額。

遞延所得稅資產及負債係以預期負債清償或資產實現當時之稅率衡量，該稅率係以資產負債表日已立法或實質性立法之稅率及稅法為基礎。

### 3. 本年度之當期及遞延所得稅

當期及遞延所得稅係認列於損益，惟與認列於其他綜合損益相關之當期及遞延所得稅係認列於其他綜合損益。



## 五、重大會計判斷、估計及假設之不確定性

合併公司於採用附註四所述之會計政策時，對於不易自其他來源取得相關資訊者，管理階層必須基於歷史經驗及其他攸關之因素作出相關之判斷、估計及假設。實際結果可能與估計有所不同。

管理階層對估計與基本假設係持續檢視，若會計估計之修正僅影響當年度，則於會計估計修正當年度認列。若會計估計之修正同時影響當年度及未來期間，則於估計修正當年度及未來期間認列。

### (一) 關聯企業涉及公平交易法相關之處分、訴願及訴訟

公平交易委員會（公平會）以民營電廠業者涉及違反公平交易法為由，對合併公司之關聯企業處以罰鍰，該等公司依法提起訴願及行政訴訟之情形，請參閱附註二九(五)之說明。台電以該等公司違反公平交易法之聯合行為規定，造成台電損害為由，分別提起行政訴訟及民事訴訟請求損害賠償之情形，請參閱附註二九(六)之說明。前述訴願及訴訟尚在審理中，審理結果可能隨案件之後續發展而改變。

### (二) 建造合約之損益評估

建造合約工程損益之認列係參照合約活動之完成程度分別認列收入及成本，並以至今完工已發生合約成本占估計總合約成本之比例衡量完成程度。若遇有合約工作之變更、求償及獎勵金之情形，僅於很有可能產生收入且金額能可靠衡量之範圍內，始將其納入合約收入。

由於估計總合約成本及合約項目等係由管理階層針對不同工程之性質、預計發包金額、工期、工程施作及工法等進行評估及判斷而得，因而可能影響完工百分比及工程損益之計算。

### (三) 備供出售金融資產－無活絡市場公司股票公允價值衡量

合併公司持有之無活絡市場之未上市（櫃）公司股票，其公允價值衡量主要係依據該公司預計未來收益現金流量及折現率之估計。任何判斷及估計之變動，均可能影響其公允價值之衡量。

#### (四) 確定福利計畫之認列

確定福利退休計畫應認列之確定福利成本及淨確定福利負債係使用預計單位福利法進行精算評價，其採用之精算假設包括折現率、離職率及薪資預期增加率等估計，若該等估計因市場與經濟情況之改變而有所變動，可能會重大影響應認列之費用與負債金額。

#### (五) 遞延所得稅資產之可實現性

遞延所得稅資產係於未來很有可能有足夠之課稅所得可供虧損扣抵及可減除暫時性差異使用方予以認列。評估遞延所得稅資產之可實現性時，包含預期未來收入成長及利潤率、可使用之所得稅抵減及稅務規劃等假設。

#### 六、現金及約當現金

	106年12月31日	105年12月31日
零用金	\$ 1,758	\$ 1,778
銀行支票及活期存款	658,332	466,655
約當現金		
銀行定期存款	172,328	549,460
	<u>\$ 832,418</u>	<u>\$ 1,017,893</u>

約當現金包括高度流動性，可隨時轉換成定額現金且價值變動風險甚小之定期存款，係用於滿足短期現金承諾。

銀行存款於資產負債表日之利率區間如下：

	106年12月31日	105年12月31日
活期存款	0.01%~0.10%	0.01%~0.10%
定期存款	0.37%~1.73%	0.38%~1.60%

#### 七、應收帳款

	106年12月31日	105年12月31日
應收帳款	<u>\$ 90,148</u>	<u>\$ 97,555</u>

合併公司之平均授信期間為 30 天至 60 天。於決定應收帳款可回收性時，合併公司考量應收帳款自原始授信日至資產負債表日信用品質之任何改變。由於歷史經驗顯示應收帳款均可回收，合併公司並未對應收帳款提列備抵呆帳。

合併公司於資產負債表日已逾期而尚未認列備抵呆帳之應收帳款，因其信用品質並未重大改變，合併公司管理階層認為仍可回收其金額，合併公司對該等應收帳款並未持有任何擔保品或其他信用增強保障。

應收帳款以立帳日為基準進行之帳齡分析如下：

	106年12月31日	105年12月31日
60 天以下	\$ 84,669	\$ 89,998
61 至 90 天	249	-
91 至 120 天	-	-
121 至 180 天	-	-
181 天以上	5,230	7,557
合 計	<u>\$ 90,148</u>	<u>\$ 97,555</u>

已逾期但未減損之應收帳款以立帳日為基準進行之帳齡分析如下：

	106年12月31日	105年12月31日
60 天以下	\$ -	\$ -
61 至 90 天	249	-
91 至 120 天	-	-
121 至 180 天	-	-
181 天以上	5,230	7,557
合 計	<u>\$ 5,479</u>	<u>\$ 7,557</u>

#### 八、應收建造合約款

	106年12月31日	105年12月31日
累計已發生成本及已認列利潤 (減除已認列損失)	\$ 1,559,646	\$ 2,795,557
減：累計工程進度請款金額	( <u>1,338,676</u> )	( <u>2,513,390</u> )
應收建造合約款	<u>\$ 220,970</u>	<u>\$ 282,167</u>
應收建造合約款		
關係人	\$ 184,509	\$ 280,910
非關係人	<u>36,461</u>	<u>1,257</u>
	<u>\$ 220,970</u>	<u>\$ 282,167</u>
應付工程保留款（帳列應付工程款）	<u>\$ 8,924</u>	<u>\$ 7,947</u>

合併公司於 106 及 105 年度認列之建造合約收入分別為 262,326 仟元及 178,737 仟元；認列之建造合約成本分別為 247,176 仟元及 148,919 仟元

#### 九、存 貨

	106年12月31日	105年12月31日
原 物 料	\$ 6,619	\$ 7,784
維修備品	196	1,386
	<u>\$ 6,815</u>	<u>\$ 9,170</u>

105 年度之銷貨成本包括存貨跌價損失為 184 仟元。

截至 106 年及 105 年 12 月 31 日止，維修備品之庫齡皆超過 12 個月。

#### 十、備供出售金融資產

	106年12月31日	105年12月31日
未上市（櫃）股票		
漢威巨蛋開發股份有限公司（漢威巨蛋開發）	<u>\$225,800</u>	<u>\$295,200</u>

該等股票公允價值之決定，請參閱附註二六。

#### 十一、子 公 司

以下子公司已列入合併財務報表。本合併財務報表編製主體如下：

投資公司名稱	子 公 司 名 稱	業 務 性 質	所 持 股 權 百 分 比	
			106年 12月31日	105年 12月31日
母 公 司	星能股份有限公司（星能公司）	承攬電力及水資源相關工程	100%	100%
母 公 司	英屬維爾京群島商台汽電國際公司（台汽電國際公司）	國外投資及國際貿易業務	100%	100%
母 公 司	宜元股份有限公司（宜元公司）	投資地熱發電	51%	-

母公司於 105 年 12 月 30 日參與星能公司之現金增資，新增投資 300,000 仟元。

母公司及國內某公司於 106 年 6 月 22 日共同以 50,000 仟元投資設立宜元公司，母公司投資金額為 25,500 仟元，持有該公司 51%之股權。

台汽電國際公司業已於菲律賓設立一分公司，主要從事當地工程業務之拓展。

## 十二、採用權益法之投資

	<u>106年12月31日</u>	<u>105年12月31日</u>
<u>投資關聯企業</u>		
具重大性之關聯企業		
大園汽電共生股份有限公司（大園汽電公司）	\$ 529,646	\$ 491,427
森霸電力股份有限公司（森霸電力）	5,277,901	5,235,174
國光電力股份有限公司（國光電力）	2,372,486	2,330,972
星能電力股份有限公司（星能電力）	2,247,509	2,234,384
星元電力股份有限公司（星元電力）	<u>2,124,983</u>	<u>1,983,784</u>
	12,552,525	12,275,741
個別不重大之關聯企業	<u>434,157</u>	<u>320,522</u>
	<u>\$ 12,986,682</u>	<u>\$ 12,596,263</u>

合併公司於 105 年 5 月 16 日及 105 年 7 月 18 日參與 Redondo Peninsula Energy, Inc.之現金增資，合計新增投資披索 169,631 仟元（新台幣 110,588 仟元）。

合併公司於 106 年 1 月 18 日參與 Redondo Peninsula Energy, Inc.之現金增資，新增投資披索 243,825 仟元（新台幣 152,202 仟元）。

合併公司採用權益法認列之關聯企業損益份額如下：

	<u>106年度</u>	<u>105年度</u>
森霸電力	\$ 456,855	\$ 466,562
星元電力	223,010	150,307
星能電力	135,607	142,584
國光電力	76,692	88,947
大園汽電公司	33,782	27,166
個別不重大之關聯企業	( <u>6,826</u> )	( <u>7,621</u> )
	<u>\$ 919,120</u>	<u>\$ 867,945</u>

(一) 具重大性之關聯企業

公 司 名 稱	106年12月31日	105年12月31日
大園汽電公司	29.31%	29.31%
森霸電力	43.00%	43.00%
國光電力	35.00%	35.00%
星能電力	40.50%	40.50%
星元電力	41.27%	41.27%

上述關聯企業之業務性質、主要營業場所及公司註冊之國家資訊，請參閱附表五。

合併公司所持有大園汽電公司股票於資產負債表日依股票收盤價計算之市價資訊如下：

公 司 名 稱	106年12月31日	105年12月31日
大園汽電公司	<u>\$709,851</u>	<u>\$740,566</u>

以下彙總性財務資訊係以各關聯企業 IFRSs 財務報表為基礎編製，並已反映採用權益法時所作之調整。

大園汽電公司

	106年12月31日	105年12月31日
流動資產	\$ 853,667	\$ 908,419
非流動資產	2,051,509	1,984,770
流動負債	( 423,548)	( 483,787)
非流動負債	( 674,627)	( 732,791)
權 益	1,807,001	1,676,611
非控制權益	-	-
	<u>\$ 1,807,001</u>	<u>\$ 1,676,611</u>
合併公司持股比例	29.31%	29.31%
合併公司享有之權益	<u>\$ 529,646</u>	<u>\$ 491,427</u>

	106年度	105年度
營業收入	<u>\$ 1,626,909</u>	<u>\$ 1,313,872</u>
本年度淨利	\$ 115,254	\$ 92,684
其他綜合損益	108,283	( 4,612)
綜合損益總額	<u>\$ 223,537</u>	<u>\$ 88,072</u>
收取之股利	<u>\$ 27,302</u>	<u>\$ 13,126</u>

### 森霸電力

	106年12月31日	105年12月31日
流動資產	\$ 3,771,171	\$ 3,826,244
非流動資產	13,501,452	14,139,757
流動負債	( 1,846,035)	( 1,946,380)
非流動負債	( 2,967,329)	( 3,642,870)
權益	12,459,259	12,376,751
非控制權益	-	-
	<u>\$ 12,459,259</u>	<u>\$ 12,376,751</u>
合併公司持股比例	43.00%	43.00%
合併公司享有之權益	\$ 5,357,481	\$ 5,322,003
順流交易之未實現利益	( 81,667)	( 88,916)
商譽	2,087	2,087
投資帳面金額	<u>\$ 5,277,901</u>	<u>\$ 5,235,174</u>

	106年度	105年度
營業收入	<u>\$ 9,680,015</u>	<u>\$ 8,951,998</u>
本年度淨利	\$ 1,062,454	\$ 1,085,028
其他綜合損益	( 1,946)	( 3,279)
綜合損益總額	<u>\$ 1,060,508</u>	<u>\$ 1,081,749</u>
收取之股利	<u>\$ 420,540</u>	<u>\$ 503,100</u>

### 國光電力

	106年12月31日	105年12月31日
流動資產	\$ 1,051,193	\$ 1,087,122
非流動資產	7,941,343	8,049,899
流動負債	( 1,096,592)	( 1,491,188)
非流動負債	( 1,592,996)	( 1,520,506)
權益	6,302,948	6,125,327
非控制權益	-	-
	<u>\$ 6,302,948</u>	<u>\$ 6,125,327</u>
合併公司持股比例	35.00%	35.00%
合併公司享有之權益	\$ 2,206,031	\$ 2,143,864
商譽	19,304	19,304
投資溢價	147,151	167,804
投資帳面金額	<u>\$ 2,372,486</u>	<u>\$ 2,330,972</u>

	106年度	105年度
營業收入	<u>\$ 4,759,601</u>	<u>\$ 4,161,399</u>
本年度淨利	\$ 278,129	\$ 314,280
其他綜合損益	<u>42</u>	( <u>1,045</u> )
綜合損益總額	<u>\$ 278,171</u>	<u>\$ 313,235</u>
收取之股利	<u>\$ 84,499</u>	<u>\$ 59,500</u>

截至 105 年 12 月 31 日止，國光電力已宣告之現金股利為 310,887 仟元，合併公司尚未依持股比率收取該等股利，帳列之應收股利為 49,307 仟元，嗣後業已於 106 年 2 月間收回。

#### 星能電力

	106年12月31日	105年12月31日
流動資產	\$ 1,330,156	\$ 1,100,927
非流動資產	7,966,273	7,990,098
流動負債	( 2,089,695 )	( 1,306,599 )
非流動負債	( <u>1,433,212</u> )	( <u>2,029,746</u> )
權益	5,773,522	5,754,680
非控制權益	<u>-</u>	<u>-</u>
	<u>\$ 5,773,522</u>	<u>\$ 5,754,680</u>
合併公司持股比例	40.50%	40.50%
合併公司享有之權益	\$ 2,338,277	\$ 2,330,645
順流交易之未實現利益	( <u>90,768</u> )	( <u>96,261</u> )
投資帳面金額	<u>\$ 2,247,509</u>	<u>\$ 2,234,384</u>

	106年度	105年度
營業收入	<u>\$ 5,047,891</u>	<u>\$ 4,671,394</u>
本年度淨利	\$ 334,830	\$ 352,061
其他綜合損益	<u>2,012</u>	( <u>3,541</u> )
綜合損益總額	<u>\$ 336,842</u>	<u>\$ 348,520</u>
收取之股利	<u>\$ 128,790</u>	<u>\$ 206,550</u>



## 星元電力

	106年12月31日	105年12月31日
流動資產	\$ 2,192,564	\$ 1,987,322
非流動資產	9,746,900	9,992,241
流動負債	( 1,569,704)	( 1,340,812)
非流動負債	( 4,453,176)	( 5,017,932)
權益	5,916,584	5,620,819
非控制權益	-	-
	<u>\$ 5,916,584</u>	<u>\$ 5,620,819</u>
合併公司持股比例	41.27%	41.27%
合併公司享有之權益	\$ 2,441,936	\$ 2,319,866
順流交易之未實現利益	( 316,953)	( 336,082)
投資帳面金額	<u>\$ 2,124,983</u>	<u>\$ 1,983,784</u>

	106年度	105年度
營業收入	<u>\$ 6,037,053</u>	<u>\$ 4,738,526</u>
本年度淨利	\$ 540,334	\$ 360,910
其他綜合損益	<u>2,931</u>	<u>1,587</u>
綜合損益總額	<u>\$ 543,265</u>	<u>\$ 362,497</u>
收取之股利	<u>\$ 102,150</u>	<u>\$ 102,150</u>

星元電力之星元電廠於 105 年 1 月 30 日發生故障停機事故，一部發電機之葉片損毀，並於 105 年 4 月 3 日恢復運轉，嗣於 106 年 5 月確定並收訖保險理賠款，因是於 106 年度認列保險理賠利益 70,829 仟元，並回轉估列之應付維修款 86,045 仟元。

森霸電力之豐德電廠於 105 年 2 月 6 日因地震致部分營運機組損毀，經修復後並未重大影響機組之運轉，嗣於 106 年 5 月確定並收訖保險理賠款，並將估列之剩餘應付維修款予以回轉，因是於 106 年度認列回轉利益 107 仟元。

國光電力之國光電廠於 105 年 6 月 13 日發生汽輪發電機轉子故障停機事故，相關之檢修費為 44,918 仟元。前述機組已於 105 年 7 月恢復運轉。

星元電力之星元電廠於 106 年 2 月 20 日發生故障停機事故，一部發電機之葉片損毀，並於 106 年 3 月 18 日恢復運轉，嗣於 106 年 10 月確定相關之機組檢修費為 2,817 仟元。

依 107 年 2 月公布修正之所得稅法，營利事業所得稅率由 17% 調整為 20%，並自 107 年度施行。大園汽電、森霸電力、國光電力、星能電力及星元電力 106 年 12 月 31 日已認列之遞延所得稅資產及負債預計因前述稅率變動而於 107 年度認列所得稅費用分別為 3,231 仟元、143,131 仟元、68,477 仟元、60,176 仟元及 69,666 仟元，合併公司預計 107 年度採用權益法認列之關聯企業損益份額將因而減少 139,585 仟元。

106 及 105 年度採用權益法認列之關聯企業損益及其他綜合損益份額，係依據各關聯企業同期間經會計師查核之財務報表認列。

合併公司設定質押作為借款擔保之投資關聯企業金額，請參閱附註二八。

## (二) 個別不重大之關聯企業彙總資訊

	106年度	105年度
合併公司享有之份額		
本年度淨損	(\$ 6,826)	(\$ 7,621)
綜合損益總額	(\$ 6,826)	(\$ 7,621)

106 及 105 年度採用權益法認列之關聯企業損益及其他綜合損益份額，係依據各關聯企業同期間經會計師查核之財務報表認列。

## 十三、不動產、廠房及設備

	土 地	建 築 物	機 器 設 備	運 輸 設 備	其 他 設 備	租 賃 改 良	未 完 工 程	合 計
成 本								
106 年 1 月 1 日餘額	\$ 214,502	\$ 78,954	\$1,887,664	\$ 982	\$ 66,249	\$ 22,459	\$ 389	\$2,271,199
增 添	-	-	-	-	4,820	108	155,505	160,433
處 分	-	-	-	( 248 )	( 6,565 )	-	-	( 6,813 )
重 分 類	-	-	112,697	-	-	-	( 112,697 )	-
106 年 12 月 31 日餘額	214,502	78,954	2,000,361	734	64,504	22,567	43,197	2,424,819
累計折舊及減損								
106 年 1 月 1 日餘額	-	52,988	1,710,867	917	42,564	21,134	-	1,828,470
折 舊	-	1,896	26,466	31	6,034	656	-	35,083
處 分	-	-	-	( 214 )	( 6,565 )	-	-	( 6,779 )
106 年 12 月 31 日餘額	-	54,884	1,737,333	734	42,033	21,790	-	1,856,774
106 年 12 月 31 日淨額	\$ 214,502	\$ 24,070	\$ 263,028	\$ -	\$ 22,471	\$ 777	\$ 43,197	\$ 568,045
成 本								
105 年 1 月 1 日餘額	\$ 214,502	\$ 78,954	\$1,849,313	\$ 982	\$ 44,466	\$ 22,459	\$ -	\$2,210,676
增 添	-	-	21,185	-	19,383	-	20,014	60,582
處 分	-	-	( 59 )	-	-	-	-	( 59 )
重 分 類	-	-	17,225	-	2,400	-	( 19,625 )	-
105 年 12 月 31 日餘額	214,502	78,954	1,887,664	982	66,249	22,459	389	2,271,199
累計折舊及減損								
105 年 1 月 1 日餘額	-	49,432	1,685,217	875	37,180	20,493	-	1,793,197
折 舊	-	3,556	25,709	42	5,384	641	-	35,332
處 分	-	-	( 59 )	-	-	-	-	( 59 )
105 年 12 月 31 日餘額	-	52,988	1,710,867	917	42,564	21,134	-	1,828,470
105 年 12 月 31 日淨額	\$ 214,502	\$ 25,966	\$ 176,797	\$ 65	\$ 23,685	\$ 1,325	\$ 389	\$ 442,729

十四、無形資產

	106年12月31日	105年12月31日
電腦軟體成本	\$ 1,805	\$ 34
其他無形資產	<u>7,526</u>	<u>7,787</u>
	<u>\$ 9,331</u>	<u>\$ 7,821</u>

	電腦軟體成本	其他無形資產	合 計
<u>成 本</u>			
106 年 1 月 1 日 餘 額	\$ 364	\$ 12,000	\$ 12,364
本年度增加	2,436	-	2,436
處 分	( 588 )	-	( 588 )
106 年 12 月 31 日 餘 額	<u>2,212</u>	<u>12,000</u>	<u>14,212</u>
<u>累計攤銷及減損</u>			
106 年 1 月 1 日 餘 額	330	4,213	4,543
本年度攤銷	665	-	665
認列減損損失	-	261	261
處 分	( 588 )	-	( 588 )
106 年 12 月 31 日 餘 額	<u>407</u>	<u>4,474</u>	<u>4,881</u>
106 年 12 月 31 日 淨 額	<u>\$ 1,805</u>	<u>\$ 7,526</u>	<u>\$ 9,331</u>
<u>成 本</u>			
105 年 1 月 1 日 餘 額	\$ 5,980	\$ 12,000	\$ 17,980
本年度增加	246	-	246
處 分	( 5,862 )	-	( 5,862 )
105 年 12 月 31 日 餘 額	<u>364</u>	<u>12,000</u>	<u>12,364</u>
<u>累計攤銷及減損</u>			
105 年 1 月 1 日 餘 額	5,430	881	6,311
本年度攤銷	762	-	762
認列減損損失	-	3,332	3,332
處 分	( 5,862 )	-	( 5,862 )
105 年 12 月 31 日 餘 額	<u>330</u>	<u>4,213</u>	<u>4,543</u>
105 年 12 月 31 日 淨 額	<u>\$ 34</u>	<u>\$ 7,787</u>	<u>\$ 7,821</u>

## 十五、長期借款

	106年12月31日	105年12月31日
銀行質押借款：		
106年—自107年8月起， 每年償還一次，至110年 8月還清；105年—自101 年8月起，每年償還一 次，於107年8月還清	\$ 520,000	\$ 650,000
自103年12月起，每季償 還一次，至108年12月 還清	280,000	420,000
銀行循環信用借款：		
108年12月前可循環使用	500,000	-
108年6月前可循環使用	490,000	-
108年9月前可循環使用	475,000	-
108年5月前可循環使用	430,000	-
108年7月前可循環使用	200,000	100,000
107年9月前可循環使用	-	470,000
108年3月前可循環使用	-	400,000
107年9月前可循環使用	-	370,000
107年3月前可循環使用	-	350,000
108年3月前可循環使用	-	50,000
	2,895,000	2,810,000
減：一年內到期部分	( 270,000 )	( 270,000 )
	<u>\$ 2,625,000</u>	<u>\$ 2,540,000</u>

長期借款於資產負債表日之利率區間如下：

	106年12月31日	105年12月31日
銀行質押借款	1.50%~1.80%	1.50%~1.80%
銀行循環信用借款	0.95%~0.99%	0.95%~1.01%

## 十六、其他應付款

	106年12月31日	105年12月31日
應付員工及董監事酬勞	\$ 32,322	\$ 26,775
應付薪資及獎金	21,633	20,019
應付休假給付	8,663	8,641
應付設備款	8,564	12,618
應付勞務費	3,708	3,082
其 他	10,023	6,200
	<u>\$ 84,913</u>	<u>\$ 77,335</u>

## 十七、負債準備

	106年12月31日	105年12月31日
<u>流動</u>		
工程保固準備	<u>\$ 18,582</u>	<u>\$ 17,440</u>
	106年度	105年度
年初餘額	\$ 17,440	\$ 23,756
本年度新增	14,282	13,146
本年度使用	( 5,357)	( 15,001)
本年度迴轉	( <u>7,783</u> )	( <u>4,461</u> )
年底餘額	<u>\$ 18,582</u>	<u>\$ 17,440</u>

## 十八、退職後福利計畫

### (一) 確定提撥計畫

母公司、星能公司及宜元公司所適用「勞工退休金條例」之退休金制度，係屬政府管理之確定提撥退休計畫，依員工每月薪資 6% 提撥退休金至勞工保險局之個人專戶。

台汽電國際公司因無正式編制員工，故尚未訂定員工退休辦法。

### (二) 確定福利計畫

母公司及星能公司所適用「勞動基準法」之退休金制度，係屬政府管理之確定福利退休計畫。員工退休金之支付，係根據服務年資及核准退休日前 6 個月平均工資計算。母公司及星能公司每月分別按員工薪資總額之 6.5% 及 3% 提撥退休基金，交由勞工退休準備金監督委員會以該委員會名義存入台灣銀行專戶，並委託勞動部勞動基金運用局管理，合併公司並無影響投資管理策略之權利。若年度終了前，估算專戶餘額不足給付次一年度內預估達到退休條件之勞工，則於次年度 3 月底前一次提撥其差額。

列入合併資產負債表之確定福利計畫金額列示如下：

	106年12月31日	105年12月31日
確定福利義務現值	\$202,105	\$198,190
計畫資產公允價值	( <u>100,438</u> )	( <u>98,571</u> )
提撥短絀	<u>101,667</u>	<u>99,619</u>
淨確定福利負債	<u>\$101,667</u>	<u>\$ 99,619</u>

淨確定福利負債變動如下：

	確 定 福 利 義 務 現 值	計 畫 資 產 公 允 價 值	淨 確 定 福 利 負 債
105 年 1 月 1 日餘額	<u>\$ 197,254</u>	<u>(\$ 105,677)</u>	<u>\$ 91,577</u>
服務成本			
當期服務成本	5,958	-	5,958
前期服務成本	597	-	597
利息費用（收入）	<u>2,959</u>	<u>( 1,595)</u>	<u>1,364</u>
認列於損益	<u>9,514</u>	<u>( 1,595)</u>	<u>7,919</u>
再衡量數			
計畫資產報酬（除包含於淨 利息之金額外）	-	879	879
精算損失－人口統計假設變 動	4,112	-	4,112
精算損失－財務假設變動	2,809	-	2,809
精算損失－經驗調整	<u>7,997</u>	<u>-</u>	<u>7,997</u>
認列於其他綜合損益	<u>14,918</u>	<u>879</u>	<u>15,797</u>
雇主提撥	-	( 3,215)	( 3,215)
福利支付	<u>( 23,496)</u>	<u>11,037</u>	<u>( 12,459)</u>
	<u>( 23,496)</u>	<u>7,822</u>	<u>( 15,674)</u>
105 年 12 月 31 日餘額	<u>\$ 198,190</u>	<u>(\$ 98,571)</u>	<u>\$ 99,619</u>
106 年 1 月 1 日餘額	<u>\$ 198,190</u>	<u>(\$ 98,571)</u>	<u>\$ 99,619</u>
服務成本			
當期服務成本	4,968	-	4,968
利息費用（收入）	<u>2,725</u>	<u>( 1,378)</u>	<u>1,347</u>
認列於損益	<u>7,693</u>	<u>( 1,378)</u>	<u>6,315</u>
再衡量數			
計畫資產報酬（除包含於淨 利息之金額外）	-	402	402
精算損失－人口統計假設變 動	2,528	-	2,528
精算損失－財務假設變動	2,826	-	2,826
精算利益－經驗調整	<u>( 5,100)</u>	<u>-</u>	<u>( 5,100)</u>
認列於其他綜合損益	<u>254</u>	<u>402</u>	<u>656</u>
雇主提撥	-	( 3,132)	( 3,132)
福利支付	<u>( 4,032)</u>	<u>2,241</u>	<u>( 1,791)</u>
	<u>( 4,032)</u>	<u>( 891)</u>	<u>( 4,923)</u>
106 年 12 月 31 日餘額	<u>\$ 202,105</u>	<u>(\$ 100,438)</u>	<u>\$ 101,667</u>

確定福利計畫相關退休金費用認列於損益之金額依功能別彙總如下：

	106年度	105年度
營業成本	<u>\$ 3,268</u>	<u>\$ 3,946</u>
營業費用	<u>\$ 3,047</u>	<u>\$ 3,973</u>

合併公司因「勞動基準法」之退休金制度暴露於下列風險：

1. 投資風險：勞動部勞動基金運用局透過自行運用及委託經營方式，將勞工退休基金分別投資於國內（外）權益證券與債務證券及銀行存款等標的，惟合併公司之計畫資產得分配金額係以不低於當地銀行 2 年定期存款利率計算而得之收益。
2. 利率風險：政府公債／公司債之利率下降將使確定福利義務現值增加，惟計畫資產之債務投資報酬亦會隨之增加，兩者對淨確定福利負債之影響具有部分抵銷之效果。
3. 薪資風險：確定福利義務現值之計算係參考計畫成員之未來薪資。因此計畫成員薪資之增加將使確定福利義務現值增加。

合併公司之確定福利義務現值係由合格精算師進行精算，衡量日之重大假設如下：

	106年12月31日	105年12月31日
折現率	1.250%	1.375%
薪資預期增加率	3.00%	3.00%

若重大精算假設分別發生合理可能之變動，在所有其他假設維持不變之情況下，將使確定福利義務現值增加（減少）之金額如下：

	106年12月31日	105年12月31日
折現率		
增加 0.25%	<u>(\$ 5,698)</u>	<u>(\$ 5,780)</u>
減少 0.25%	<u>\$ 5,940</u>	<u>\$ 6,030</u>
薪資預期增加率		
增加 0.25%	<u>\$ 5,741</u>	<u>\$ 5,831</u>
減少 0.25%	<u>(\$ 5,538)</u>	<u>(\$ 5,620)</u>

由於精算假設可能彼此相關，僅單一假設變動之可能性不大，故上述敏感度分析可能無法反映確定福利義務現值實際變動情形。

確定福利義務之平均到期期間分析如下：

	106年12月31日	105年12月31日
預期1年內提撥金額	<u>\$ 3,284</u>	<u>\$ 3,213</u>
確定福利義務平均到期期間	12.31 年	13.05 年

#### 十九、營業週期長於一年之資產負債到期分析

合併公司營業週期長於一年之工程業務，其相關資產及負債係按營業週期作為劃分流動或非流動之標準。相關帳列金額依預期於資產負債表日後一年內及超過一年後將回收或償付之金額，列示如下：

	106年12月31日		
	1年內	1年後	合 計
<u>資 產</u>			
應收建造合約款	<u>\$ 184,248</u>	<u>\$ 36,722</u>	<u>\$ 220,970</u>
<u>負 債</u>			
工程保固準備	<u>\$ 3,263</u>	<u>\$ 15,319</u>	<u>\$ 18,582</u>
	105年12月31日		
	1年內	1年後	合 計
<u>資 產</u>			
應收建造合約款	<u>\$ 208,778</u>	<u>\$ 73,389</u>	<u>\$ 282,167</u>
<u>負 債</u>			
工程保固準備	<u>\$ 3,483</u>	<u>\$ 13,957</u>	<u>\$ 17,440</u>

#### 二十、權 益

##### (一) 股 本

	106年12月31日	105年12月31日
額定股數（仟股）	<u>800,000</u>	<u>800,000</u>
額定股本	<u>\$ 8,000,000</u>	<u>\$ 8,000,000</u>
已發行且已收足股款之股數 （仟股）	<u>589,049</u>	<u>589,049</u>
已發行股本	<u>\$ 5,890,486</u>	<u>\$ 5,890,486</u>

已發行之普通股每股面額為 10 元，每股享有一表決權及收取股利之權利。



## (二) 資本公積

	106年12月31日	105年12月31日
股票發行溢價	\$460,000	\$460,000
公司債轉換溢價	32,494	32,494
員工認股權	<u>7,200</u>	<u>7,200</u>
	<u>\$499,694</u>	<u>\$499,694</u>

資本公積中屬超過票面金額發行股票之溢額（包括以超過面額發行普通股及公司債轉換溢價）得用以彌補虧損，亦得於公司無虧損時，用以發放現金或撥充股本，惟撥充股本時每年以實收股本之一定比率為限。

員工認股權所產生之資本公積除用以彌補虧損外，不得作為任何用途。

## (三) 保留盈餘及股利政策

依 104 年 5 月公司法之修正，股息及紅利之分派限於股東，員工非屬盈餘分派之對象。母公司已於 105 年 6 月 27 日股東常會決議通過修正章程之盈餘分派政策，並於章程中另外訂定員工酬勞之分派政策。

依現行章程之盈餘分派政策規定，母公司年度決算如有盈餘，依法繳納稅捐，彌補累積虧損後，再提 10% 為法定盈餘公積，其餘再依法令規定提列或迴轉特別盈餘公積；如尚有餘額，併同累積未分配盈餘，由董事會擬具盈餘分配案，以不低於可分配盈餘之 70% 為原則，提請股東會決議分派股東紅利。現行章程之員工及董監事酬勞分派政策，請參閱附註二一(六)員工酬勞及董監事酬勞。

母公司採平衡股利發放原則，其中現金股利不低於股利總額之 20%（含），餘以股票股利分派之。但若有新增重大投資計畫金額達 3 億元以上且無法取得其他資金支應者，得提報股東會降低現金股利發放比率為 0%-20%（不含），餘以股票股利發放之。

法定盈餘公積應提撥至其餘額達公司實收股本總額時為止。法定盈餘公積得用以彌補虧損。公司無虧損時，法定盈餘公積超過實收股本總額 25% 之部分除得撥充股本外，尚得以現金分配。

母公司於 106 年 6 月 21 日及 105 年 6 月 27 日舉行股東常會，分別決議通過 105 及 104 年度盈餘分配案如下：

	盈 餘 分 配 案		每 股 股 利 ( 元 )	
	105年度	104年度	105年度	104年度
法定盈餘公積	\$ 94,897	\$ 106,190		
特別盈餘公積	184,704	202,479		
現金股利	706,858	765,763	\$ 1.2	\$ 1.3

105 及 104 年度盈餘分配案之特別盈餘公積係依公司法自行提列。

母公司 107 年 3 月 23 日董事會擬議 106 年度盈餘分配案如下：

	盈 餘 分 配 案	每股股利 ( 元 )
法定盈餘公積	\$ 97,187	
特別盈餘公積	66,635	
現金股利	765,763	\$ 1.3

有關 106 年度之盈餘分配案尚待預計於 107 年 6 月 20 日召開之股東常會決議。

## 二一、淨 利

### (一) 其他收入

	106年度	105年度
股利收入	\$ 8,000	\$ 8,000
利息收入	3,968	5,203
其 他	7,987	7,479
	<u>\$ 19,955</u>	<u>\$ 20,682</u>

### (二) 其他利益及損失

	106年度	105年度
外幣兌換利益總額	\$ 5,962	\$ 23,880
外幣兌換損失總額	( 20,901)	( 35,438)
減損損失	( 261)	( 3,332)
處分不動產、廠房及設備損失	( 34)	-
其 他	( 1,200)	( 5)
	<u>(\$ 16,434)</u>	<u>(\$ 14,895)</u>

(三) 財務成本

	106年度	105年度
利息費用	\$ 34,276	\$ 36,850
其他財務成本	<u>86</u>	<u>91</u>
	<u>\$ 34,362</u>	<u>\$ 36,941</u>

(四) 折舊及攤銷

	106年度	105年度
不動產、廠房及設備	\$ 35,083	\$ 35,332
無形資產	<u>665</u>	<u>762</u>
合 計	<u>\$ 35,748</u>	<u>\$ 36,094</u>
折舊費用依功能別彙總		
營業成本	\$ 33,227	\$ 33,781
營業費用	<u>1,856</u>	<u>1,551</u>
	<u>\$ 35,083</u>	<u>\$ 35,332</u>
攤銷費用依功能別彙總		
營業成本	\$ 212	\$ -
營業費用	<u>453</u>	<u>762</u>
	<u>\$ 665</u>	<u>\$ 762</u>

(五) 員工福利費用

	106年度	105年度
退職後福利		
確定提撥計畫	\$ 5,563	\$ 4,975
確定福利計畫	<u>6,315</u>	<u>7,919</u>
	11,878	12,894
短期員工福利費用	<u>236,273</u>	<u>219,082</u>
員工福利費用合計	<u>\$248,151</u>	<u>\$231,976</u>
依功能別彙總		
營業成本	\$119,404	\$109,033
營業費用	<u>128,747</u>	<u>122,943</u>
	<u>\$248,151</u>	<u>\$231,976</u>
短期員工福利費用		
薪 資	\$213,766	\$196,825
勞 健 保	13,678	12,618
其 他	<u>8,829</u>	<u>9,639</u>
	<u>\$236,273</u>	<u>\$219,082</u>

#### (六) 員工酬勞及董監事酬勞

母公司係以當年度扣除分派員工及董監事酬勞前之稅前淨利分別以不低於 0.5% 及不高於 1% 提撥員工及董監事酬勞。106、105 及 104 年度員工酬勞及董監事酬勞分別於 107 年 3 月 23 日、106 年 3 月 23 日及 105 年 3 月 24 日經母公司董事會決議如下：

	106年度	105年度	104年度
員工酬勞—現金	\$ 24,242	\$ 20,081	\$ 22,597
董監事酬勞	8,080	6,694	7,532

上述決議金額與 106、105 及 104 年度合併財務報表認列之金額並無差異。

年度合併財務報表通過發布日後若金額有變動，則依會計估計變動處理，於次一年度調整入帳。

有關母公司 107 年、106 年及 105 年董事會決議之員工酬勞及董監事酬勞資訊，請至台灣證券交易所之「公開資訊觀測站」查詢。

#### 二二、所得稅

(一) 認列於損益之所得稅費用主要組成項目如下：

	106年度	105年度
當期所得稅		
本年度產生者	\$ 8,950	\$ 11,090
未分配盈餘加徵	12,904	17,626
以前年度之調整	22	( 21)
遞延所得稅	( 1,401)	12,589
認列於損益之所得稅費用	<u>\$ 20,475</u>	<u>\$ 41,284</u>

會計所得與當期所得稅費用之調節如下：

	106年度	105年度
稅前淨利	<u>\$ 987,542</u>	<u>\$ 990,250</u>
稅前淨利按法定稅率計算之		
所得稅費用	\$ 167,882	\$ 168,343
稅上不可申報之損益	( 159,198)	( 151,833)
未認列之虧損扣抵及可減除		
暫時性差異之變動	( 1,135)	7,169
未分配盈餘加徵	12,904	17,626
以前年度所得稅調整	22	( 21)
認列於損益之所得稅費用	<u>\$ 20,475</u>	<u>\$ 41,284</u>

合併公司 106 及 105 年度所適用之稅率為 17%。依 107 年 2 月經總統公布修正之所得稅法，營利事業所得稅稅率由 17%調整為 20%，並自 107 年度施行；此外，未分配盈餘所適用之稅率由 10%調整為 5%，自 107 年度之未分配盈餘適用。合併公司 106 年 12 月 31 日已認列之遞延所得稅資產預計因前述稅率變動而於 107 年調整增加 15,852 仟元。

(二) 認列於其他綜合損益之所得稅利益主要組成項目如下：

	106年度	105年度
遞延所得稅		
本年度產生者		
確定福利計畫之再衡量數	(\$ 365)	(\$ 1,648)

(三) 本期所得稅資產與負債：

	106年12月31日	105年12月31日
本期所得稅資產		
應收退稅款(帳列其他應收款)	\$ 132	\$ 118
本期所得稅負債		
應付所得稅	\$ 16,125	\$ 24,439

(四) 遞延所得稅資產及負債之變動如下：

106 年度

遞延所得稅資產	年初餘額	認列於損益	認列於其他綜合損益	年底餘額
暫時性差異				
聯屬公司間未實現利益	\$ 76,948	(\$ 4,993)	\$ -	\$ 71,955
採用權益法認列之國外投資損失	-	5,735	-	5,735
確定福利退休計畫	11,092	154	365	11,611
備抵存貨跌價損失	157	( 72)	-	85
其他	-	440	-	440
	<u>\$ 88,197</u>	<u>\$ 1,264</u>	<u>\$ 365</u>	<u>\$ 89,826</u>

遞延所得稅負債	年初餘額	認列於損益	認列於其他綜合損益	年底餘額
暫時性差異				
其他	<u>\$ 137</u>	<u>(\$ 137)</u>	<u>\$ -</u>	<u>\$ -</u>

## 105 年度

遞延所得稅資產	年初餘額	認列於損益	認列於其他 綜合損益	年底餘額
暫時性差異				
聯屬公司間未實現利益	\$ 81,940	(\$ 4,992)	\$ -	\$ 76,948
採用權益法認列之國外				
投資損失	1,105	( 1,105)	-	-
確定福利退休計畫	11,216	( 1,772)	1,648	11,092
備抵存貨跌價損失	3,324	( 3,167)	-	157
其他	1,465	( 1,465)	-	-
	<u>\$ 99,050</u>	<u>(\$ 12,501)</u>	<u>\$ 1,648</u>	<u>\$ 88,197</u>

遞延所得稅負債	年初餘額	認列於損益	認列於其他 綜合損益	年底餘額
暫時性差異				
其他	\$ 49	\$ 88	\$ -	\$ 137

(五) 未於資產負債表中認列遞延所得稅資產之可減除暫時性差異及未使用虧損扣抵金額

	106年12月31日	105年12月31日
可減除暫時性差異	<u>\$ 416,470</u>	<u>\$ 405,285</u>
虧損扣抵－星能公司		
111 年度到期	\$ 146,925	\$ 174,545
112 年度到期	320,876	320,876
113 年度到期	28,832	28,832
	<u>\$ 496,633</u>	<u>\$ 524,253</u>
虧損扣抵－宜元公司	<u>\$ 9,810</u>	<u>\$ -</u>

(六) 兩稅合一相關資訊：

截至 105 年 12 月 31 日止，母公司未分配盈餘皆屬 87 年度以後之盈餘，股東可扣抵稅額帳戶餘額為 64,978 仟元，105 年度實際盈餘分配適用之稅額扣抵比率為 17.14%。依 107 年 2 月公布修正之所得稅法，兩稅合一部分設算扣抵制及有關營利事業設置股東可扣抵稅額帳戶等規定，均自 107 年 1 月 1 日起廢除。

(七) 所得稅核定情形

母公司及星能公司截至 103 年度止之所得稅申報案件，業經稅捐稽徵機關核定。

台汽電國際公司依法免納所得稅。

二三、每股盈餘

單位：每股元

	106年度	105年度
基本每股盈餘	<u>\$ 1.65</u>	<u>\$ 1.61</u>
稀釋每股盈餘	<u>\$ 1.65</u>	<u>\$ 1.61</u>

用以計算每股盈餘之淨利及普通股加權平均股數如下：

本年度淨利

	106年度	105年度
用以計算基本每股盈餘之淨利	<u>\$ 971,874</u>	<u>\$ 948,966</u>
具稀釋作用潛在普通股之影響：		
母公司員工酬勞	<u>-</u>	<u>-</u>
用以計算稀釋每股盈餘之淨利	<u>\$ 971,874</u>	<u>\$ 948,966</u>

股    數

單位：仟股

	106年度	105年度
用以計算基本每股盈餘之普通 股加權平均股數	<u>589,049</u>	<u>589,049</u>
具稀釋作用潛在普通股之影響：		
母公司員工酬勞	<u>1,156</u>	<u>1,175</u>
用以計算稀釋每股盈餘之普通 股加權平均股數	<u>590,205</u>	<u>590,224</u>

計算稀釋每股盈餘時，係假設母公司員工酬勞將採發放股票方式，並於該潛在普通股具有稀釋作用時計入加權平均流通在外股數，以計算稀釋每股盈餘。計算稀釋每股盈餘時，以該潛在普通股於資產負債表日之收盤價作為發行股數之判斷基礎。於次年度母公司董事會決議員工酬勞發放股數前計算稀釋每股盈餘時，亦繼續考量該等潛在普通股之稀釋作用。

## 二四、部分現金交易

合併公司於 106 及 105 年度進行以下部分現金交易之投資活動：

	106年度	105年度
支付部分現金購置不動產、廠房及設備		
不動產、廠房及設備增加數	\$ 160,433	\$ 60,582
應付設備款淨變動	<u>4,054</u>	( <u>12,618</u> )
支付現金	<u>\$ 164,487</u>	<u>\$ 47,964</u>

## 二五、資本風險管理

母公司進行資本管理以確保集團內各企業能夠於繼續經營之前提下，藉由將債務及權益餘額最適化，以使股東報酬極大化。母公司之整體策略於最近 5 年內並無重大變化。

合併公司資本結構係由合併公司之淨債務（即借款減除現金及約當現金）及歸屬於母公司業主之權益（即股本、資本公積、保留盈餘及其他權益項目）組成。

母公司主要管理階層每年重新檢視集團資本結構，其檢視內容包括考量各類資本之成本及相關風險。母公司依據主要管理階層之建議，將藉由支付股利、發行新股及舉借或償還借款等方式平衡其整體資本結構。

## 二六、金融工具

### (一) 公允價值之資訊－非按公允價值衡量之金融工具

合併公司非按公允價值衡量之金融資產及金融負債之帳面金額趨近其公允價值。

### (二) 公允價值之資訊－以重複性基礎按公允價值衡量之金融工具

#### 1. 公允價值層級

106 年 12 月 31 日

	第 1 等級	第 2 等級	第 3 等級	合 計
備供出售金融資產				
國內未上市（櫃）				
有價證券	<u>\$ -</u>	<u>\$ -</u>	<u>\$ 225,800</u>	<u>\$ 225,800</u>



105 年 12 月 31 日

	第 1 等級	第 2 等級	第 3 等級	合 計
備供出售金融資產				
國內未上市（櫃）				
有價證券	\$ -	\$ -	\$ 295,200	\$ 295,200

2. 金融資產以第 3 等級公允價值衡量之調節

備供出售無公開報價權益工具投資

	106 年度	105 年度
年初餘額	\$295,200	\$261,800
認列於其他綜合損益	( 69,400)	33,400
年底餘額	<u>\$225,800</u>	<u>\$295,200</u>

3. 第 3 等級公允價值衡量之評價技術及輸入值

國內未上市（櫃）權益投資係採收益法，按現金流量折現之方式，計算預期可因持有此項投資而獲取收益之現值。重大不可觀察輸入值如下，當長期收入成長率增加、長期稅前營業利潤率增加、加權資金成本率降低或流動性折價減少時，該等投資公允價值將會增加。

	106年12月31日	105年12月31日
長期收入成長率	0%-2.46%	0%-2.46%
長期稅前營業利潤率	37.87%-40.56%	38.03%-40.24%
加權資金成本率	8.73%	8.58%
流動性折價	13.35%	13.23%

若為反映合理可能之替代假設而變動下列輸入值，在所有其他輸入值維持不變之情況下，將使權益投資公允價值增加（減少）之金額如下：

	106年12月31日	105年12月31日
長期收入成長率		
增加 1%	\$ 29,400	\$ 25,600
減少 1%	( \$ 28,400)	( \$ 24,600)
加權資金成本率		
增加 0.5%	( \$ 30,000)	( \$ 33,600)
減少 0.5%	<u>\$ 35,800</u>	<u>\$ 39,200</u>

### (三) 金融工具之種類

	106年12月31日	105年12月31日
<u>金融資產</u>		
放款及應收款（註1）	\$ 1,067,666	\$ 1,256,195
備供出售金融資產	225,800	295,200
<u>金融負債</u>		
以攤銷後成本衡量（註2）	3,167,069	3,165,395

註1：餘額係包含現金及約當現金、應收票據、應收帳款、其他應收款、應收股利、其他金融資產及存出保證金等以攤銷後成本衡量之放款及應收款。

註2：餘額係包含應付票據、應付帳款、應付工程款、其他應付款、存入保證金及長期借款等以攤銷後成本衡量之金融負債，惟不包含應付短期員工福利。

### (四) 財務風險管理目的與政策

合併公司財務風險管理目標，係為管理與營運活動相關之市場風險（包含匯率風險及利率風險）、信用風險及流動性風險。為降低相關財務風險，合併公司致力於辨認、評估並規避市場之不確定性，以降低市場變動對公司財務績效之潛在不利影響。

合併公司之重要財務活動，係經董事會依相關規範及內部控制制度進行覆核。合併公司需遵循整體財務風險管理及權責劃分之相關財務操作程序。

#### 1. 市場風險

##### (1) 匯率風險

合併公司於資產負債表日重大非功能性貨幣計價之貨幣性資產與貨幣性負債帳面金額（包含合併財務報表中已沖銷之非功能性貨幣計價之貨幣性項目），請參閱附註三十。

##### 敏感度分析

有關外幣匯率風險之敏感度分析，主要係針對資產負債表日之美元貨幣性項目計算。當新台幣對美元升值1%，合併公司106及105年度之稅前淨利將分別減少3,963仟元

及 1,843 仟元；當新台幣對美元貶值 1% 時，其對稅前淨利之影響數將為反向之同等金額。

## (2) 利率風險

合併公司於資產負債表日受利率暴險之金融資產及金融負債帳面金額如下：

	106年12月31日	105年12月31日
具公允價值利率風險		
—金融資產	\$ 202,394	\$ 549,525
具現金流量利率風險		
—金融資產	657,792	463,068
—金融負債	2,895,000	2,810,000

### 敏感度分析

下列敏感度分析係依非衍生工具於資產負債表日之利率暴險而決定。對於浮動利率負債，其分析方式係假設資產負債表日流通在外之負債金額於整年度皆流通在外。合併公司內部向主要管理階層報告利率時所使用之變動率為利率增加或減少 1%，此亦代表管理階層對利率之合理可能變動範圍之評估。

合併公司 106 年及 105 年 12 月 31 日屬浮動利率之債務分別為 2,895,000 仟元及 2,810,000 仟元，若市場利率增加 1%，在所有其他變數維持不變之情況下，合併公司 106 及 105 年度之稅前淨利將分別減少 28,950 仟元及 28,100 仟元。

## 2. 信用風險

信用風險係評估合併公司因交易對方或他方未履行合約義務所遭受之潛在影響，係以資產負債表日公平價值為正數之金融工具為評估對象。由於合併公司之交易對象及履約他方均為信用良好之金融機構及公司組織，故預期無重大信用風險。

### 3. 流動性風險

合併公司透過維持足夠銀行存款及銀行融資額度並持續監督預計與實際現金流量，以及使金融資產及負債之到期組合配合達到管理流動性風險之目的。截至 106 年 12 月 31 日止，合併公司尚未動用之銀行融資額度為 4,069,400 仟元及 6,000 仟美元；截至 105 年 12 月 31 日止，合併公司尚未動用之銀行融資額度為 4,477,400 仟元。

下表係合併公司已約定還款期間之非衍生金融負債剩餘合約到期分析，係依據合併公司可能被要求還款之日期，並以金融負債未折現之現金流量編製。

#### 106 年 12 月 31 日

	短 於 1 年	2 至 3 年	4 至 5 年	5 年 以 上	合 計
無附息負債	\$ 271,264	\$ 333	\$ 472	\$ -	\$ 272,069
長期借款	270,000	2,495,000	130,000	-	2,895,000
	<u>\$ 541,264</u>	<u>\$ 2,495,333</u>	<u>\$ 130,472</u>	<u>\$ -</u>	<u>\$ 3,167,069</u>

#### 105 年 12 月 31 日

	短 於 1 年	2 至 3 年	4 至 5 年	5 年 以 上	合 計
無附息負債	\$ 354,737	\$ 186	\$ 472	\$ -	\$ 355,395
長期借款	270,000	2,540,000	-	-	2,810,000
	<u>\$ 624,737</u>	<u>\$ 2,540,186</u>	<u>\$ 472</u>	<u>\$ -</u>	<u>\$ 3,165,395</u>

### 二七、關係人交易

除其他附註已揭露者外，合併公司與關係人間之重大交易如下：

#### (一) 關係人之名稱及關係

關 係 人 名 稱	與 合 併 公 司 之 關 係
台 電	具重大影響之投資者
大園汽電公司	關聯企業
森霸電力	關聯企業
星能電力	關聯企業
國光電力	關聯企業
星元電力	關聯企業
星力股份有限公司（星力公司）	關聯企業

(二) 營業交易

帳 列 項 目	關 係 人 類 別 / 名 稱	106年度	105年度
銷貨收入	具重大影響之投資者 台 電	\$ 356,564	\$ 294,412
研究諮詢及工程 服務收入	具重大影響之投資者 台 電	\$ 230,579	\$ 105,838
	關聯企業		
	森霸電力	17,698	24,171
	星能電力	9,041	64,540
	其 他	9,428	7,751
		36,167	96,462
		\$ 266,746	\$ 202,300
銷貨成本	具重大影響之投資者 台 電	\$ 38,524	\$ 28,082

合併公司對關係人上述交易之條件係依照合約個別議定。

(三) 非營業交易

帳 列 項 目	關 係 人 類 別 / 名 稱	106年度	105年度
其他收入	關聯企業		
	大園汽電公司	\$ 2,160	\$ 2,304
	星元電力	1,580	1,209
	星能電力	1,579	1,617
	森霸電力	1,442	1,125
	國光電力	733	753
		\$ 7,494	\$ 7,008

合併公司對關係人上述交易之條件係依照合約個別議定。

(四) 應收關係人款項

帳 列 項 目	關 係 人 類 別 / 名 稱	106年12月31日	105年12月31日
應收票據—關係人	關聯企業		
	星能電力	\$ 685	\$ 1,313
	森霸電力	-	702
		\$ 685	\$ 2,015

(接次頁)

(承前頁)

帳 列 項 目	關 係 人 類 別 / 名 稱	106年12月31日	105年12月31日
應收帳款－關係人	具重大影響之投資者		
	台 電	\$ 79,481	\$ 51,622
	關聯企業		
	森霸電力	10,794	9,068
	其 他	7,384	4,945
		<u>18,178</u>	<u>14,013</u>
		<u>\$ 97,659</u>	<u>\$ 65,635</u>
應收建造合約款	具重大影響之投資者		
－關係人	台 電	\$ 184,509	\$ 280,295
	關聯企業		
	其 他	-	615
		<u>\$ 184,509</u>	<u>\$ 280,910</u>
其他應收款	具重大影響之投資者		
－關係人	台 電	\$ -	\$ 8,527

(五) 應付關係人款項

帳 列 項 目	關 係 人 類 別 / 名 稱	106年12月31日	105年12月31日
應付帳款－關係人	具重大影響之投資者		
	台 電	\$ 1,158	\$ 2,018

(六) 對主要管理階層之薪酬

合併公司對董事及其他主要管理階層之薪酬總額如下：

	106年度	105年度
短期員工福利	\$ 39,448	\$ 33,751
退職後福利	<u>1,324</u>	<u>2,666</u>
	<u>\$ 40,772</u>	<u>\$ 36,417</u>

## 二八、質押之資產

下列資產業已質押作為長期借款、履約保證及分公司設立之擔保品：

	106年12月31日	105年12月31日
採用權益法之投資	\$ 3,352,783	\$ 3,304,022
銀行定期存款（帳列其他金融資產）	30,000	-
政府公債（帳列其他金融資產）	66	65
	<u>\$ 3,382,849</u>	<u>\$ 3,304,087</u>

政府公債及銀行定期存款於資產負債表日之利率區間如下：

	106年12月31日	105年12月31日
政府公債	2.125%~2.755%	2.125%
銀行定期存款	0.13%	-

## 二九、重大或有負債及未認列之合約承諾

截至 106 年 12 月 31 日止，合併公司之重大或有負債及未認列之合約承諾如下：

- (一) 已承攬但尚未履約之工程合約金額約 2,528,000 仟元。
- (二) 已簽約但尚未支出之工程及相關設備採購金額約 2,481,000 仟元。
- (三) 依一購煤合約，合併公司尚應依約定價格購煤約 4.8 萬噸。
- (四) 依以營業租賃方式所簽訂之辦公室租賃合約，合併公司未來應付之最低租金如下：

期	間	金	額
	107 年度	\$	22,774
	108 年度		24,844
	109 年度		2,070

- (五) 公平會於 102 年 3 月 15 日以民營電廠業者涉及違反公平交易法為由，對合併公司之關聯企業森霸電力、星能電力、星元電力及國光電力分別處以 5.3 億元、4.3 億元、1.3 億元及 4.1 億元之罰鍰。該等公司業已就前述處分委請律師進行分析，初步認為民營電廠業者非競爭關係，且無聯合拒絕調降購售電費率以影響市場供需功能之情事，因此該等公司依訴願程序向行政院訴願委員會提起訴願，以維

護公司權益。行政院訴願委員會於 102 年 9 月 12 日作成訴願決定，撤銷原處分之罰鍰部分，命公平會重新審酌後另為適法之處分，其餘部分訴願駁回。茲就後續該案罰鍰訴願及違反公平交易法聯合行為部分之行政訴訟分別說明如下：

1. 罰鍰訴願：公平會於 102 年 11 月 5 日為第二度處分，對森霸電力、星能電力、星元電力及國光電力分別處以 5 億元、4 億元、1 億元及 3.8 億元之罰鍰；該等公司就公平會第二度處分仍有不服，依訴願程序向行政院訴願委員會再提起訴願。行政院訴願委員會復於 103 年 5 月 9 日作成訴願決定，撤銷公平會第二度處分，並要求公平會應於兩個月內重為適法之處分。公平會於 103 年 7 月 9 日為第三度處分，對森霸電力、星能電力、星元電力及國光電力分別處以 4.89 億元、3.92 億元、1 億元及 3.71 億元之罰鍰；該等公司依訴願程序請求撤銷罰鍰之處分，行政院訴願委員會於 103 年 12 月中旬去函該等公司，表示本件訴願程序於最高行政法院針對該等公司有關聯合行為之判決確定前，停止訴願程序之審理。
2. 違反公平交易法聯合行為之行政訴訟：該等公司對行政院訴願委員會維持公平會原處分認定該等公司違反聯合行為禁制規定之訴願決定尚有不服，已依行政訴訟程序向臺北高等行政法院請求撤銷上揭裁罰案；臺北高等行政法院業已於 103 年 10 月 29 日判決撤銷公平會認定該等公司違反聯合行為禁制規定之處分、以及撤銷 102 年 9 月 12 日行政院訴願委員會針對聯合行為部分之訴願決定。惟公平會於 103 年 11 月 27 日提起上訴，最高行政法院於 104 年 6 月間因認為前述判決尚有未予調查釐清之處，應由原審法院再為調查，爰將前述判決廢棄，發回臺北高等行政法院詳為調查審認更為適法之裁判。臺北高等行政法院嗣後於 106 年 5 月 25 日更審判決撤銷公平會認定該等公司違反聯合行為規定之處分，公平會復於 106 年 6 月 22 日提起上訴，目前由最高行政法院審理中。



(六) 台電以民營電廠業者違反公平交易法之聯合行為等規定，造成台電損害為由，於 104 年 9 月向臺北高等行政法院及臺北地方法院提起訴訟請求損害賠償。截至 106 年 12 月 31 日止，尚在進行之行政訴訟及民事訴訟如下：

1. 台電於臺北高等行政法院提起行政訴訟，對森霸電力、星能電力、星元電力及國光電力分別請求 44 億元、25 億元、2 億元及 24 億元之損害賠償，嗣後台電擴張對該等公司之訴之聲明，擴張後之求償金額分別為 86.6 億元、49.9 億元、6.23 億元及 48.9 億元，惟法院並未裁定准予擴張。高等行政法院嗣後認為本件係屬單純之私權糾紛，該院並無審判權，故將上開案件移送至臺北地方法院，台電針對該等裁定提起抗告，惟最高行政法院裁定駁回台電之抗告，上開案件確定移送臺北地方法院審理。
2. 台電於臺北地方法院提起民事訴訟，對森霸電力、星能電力、星元電力及國光電力分別請求 42.57 億元、24.89 億元、3.07 億元及 24.9 億元之損害賠償。臺北地方法院於 107 年 2 月 8 日駁回台電對星元電力之民事訴訟，台電復於 107 年 3 月 5 日提起上訴。

該等公司業已委請律師協助處理上述請求，是否須負損害賠償責任，須視法院審理之結果而定。

(七) 星能公司前因與下包商之工程履約爭議，經該下包商之一債權人代位求償請求給付貨款，嗣經臺北地方法院於 106 年 7 月 13 日判決星能公司應給付貨款 12,927 仟元加計相關之延遲息。星能公司業已於 106 年 8 月 1 日提起上訴，目前委請律師進行訴訟。

(八) 宜元公司於 106 年 7 月與宜蘭縣政府簽訂「宜蘭縣清水地熱發電新建、增建、改建、修建、營運及移轉案(BOT+ROT)」投資契約，該契約於宜元公司另成立之電廠營運公司（應承擔前述契約營運責任）發電機組商業運轉日起算屆滿 20 年之日終止。依契約規定，宜元公司應於簽約時支付履約保證金 30,000 仟元。截至 106 年 12 月 31 日止，前述電廠營運公司尚未設立。

### 三十、具重大影響之外幣資產及負債資訊

以下資訊係按合併公司各個體功能性貨幣以外之外幣彙總表達，所揭露之匯率係指該等外幣換算至功能性貨幣之匯率。具重大影響之外幣資產及負債如下：

106 年 12 月 31 日

外 幣 資 產	外 幣	匯 率	帳 面 金 額
<u>貨幣性項目</u>			
美 元	\$ 15,362	29.76	\$ 457,185
<u>非貨幣性項目</u>			
採用權益法之投資 披 索	714,218	0.5961	\$ 425,758
<u>外 幣 負 債</u>			
<u>貨幣性項目</u>			
美 元	2,045	29.76	\$ 60,856

105 年 12 月 31 日

外 幣 資 產	外 幣	匯 率	帳 面 金 額
<u>貨幣性項目</u>			
美 元	\$ 7,892	32.25	\$ 254,513
<u>非貨幣性項目</u>			
採用權益法之投資 披 索	479,133	0.6474	\$ 310,201
<u>外 幣 負 債</u>			
<u>貨幣性項目</u>			
美 元	2,176	32.25	\$ 70,169

具重大影響之已實現及未實現外幣兌換損益如下：

外 幣	106年度		105年度	
	外幣兌功能性貨幣匯率	淨 兌 換 損 益	外幣兌功能性貨幣匯率	淨 兌 換 損 益
美 元	30.432 (美元：新台幣)	( \$ 15,962 )	32.263 (美元：新台幣)	( \$ 11,627 )

### 三一、附註揭露事項

除附表一至六外，並無其他重大交易事項、轉投資事業及大陸投資資訊暨母子公司間業務關係及重要交易往來情形應揭露事項。

### 三二、部門資訊

合併公司提供給主要營運決策者用以分配資源及評量部門績效之資訊，著重於每一交付或提供之產品或勞務之種類。依 IFRS 8「營運部門」之規定，合併公司之應報導部門如下：

1. 官田汽電廠
2. 柴油機汽電廠
3. 研究諮詢及工程服務部門

#### (一) 部門收入與營運結果

合併公司繼續營業單位之收入與營運結果依應報導部門分析如下：

	106年度			
	官 汽 電 廠	田 柴 油 機 汽 電 廠	研究諮詢及 工程服務部門	合 計
客戶收入	\$ 837,794	\$ -	\$ 371,620	\$ 1,209,414
部門利益	\$ 177,259	\$ -	\$ 54,795	\$ 232,054
未分配營業費用				( 132,791 )
利息收入				3,968
利息費用				( 34,276 )
採用權益法認列之關聯企業 損益份額				919,120
其他營業外收入及支出				( 533 )
稅前淨利				\$ 987,542
折 舊	\$ 28,718	\$ -	\$ 4,814	
攤 銷	\$ 212	\$ -	\$ 271	

	105年度			
	官 汽 電 廠	田 柴 油 機 汽 電 廠	研究諮詢及 工程服務部門	合 計
客戶收入	\$ 798,918	\$ 132,110	\$ 246,984	\$ 1,178,012
部門利益（損失）	\$ 221,638	( \$ 5,049 )	\$ 53,676	\$ 270,265
未分配營業費用				( 120,137 )
利息收入				5,203
利息費用				( 36,850 )
採用權益法認列之關聯企業 損益份額				867,945
其他營業外收入及支出				3,824
稅前淨利				\$ 990,250
折 舊	\$ 33,704	\$ -	\$ 308	
攤 銷	\$ -	\$ -	\$ -	

以上報導之收入係與外部客戶交易所產生。部門利益（損失）係指各個部門所賺取之利潤或產生之損失，不包含部分營業費用、採用權益法認列之關聯企業損益份額、利息收入、利息費用暨部分其他營業外收入及支出。此衡量金額係提供予主要營運決策者，用以分配資源予部門及評量其績效。

## (二) 部門資產及負債

	106年12月31日	105年12月31日
<u>部門資產</u>		
官田汽電廠	\$ 505,033	\$ 534,652
研究諮詢及工程服務部門	<u>488,125</u>	<u>353,974</u>
部門資產總額	993,158	888,626
未分配之資產		
採用權益法之投資	12,986,682	12,596,263
其 他	<u>1,271,474</u>	<u>1,551,554</u>
資產總額	<u>\$ 15,251,314</u>	<u>\$ 15,036,443</u>
<u>部門負債</u>		
官田汽電廠	\$ 74,296	\$ 227,494
柴油機汽電廠	-	557
研究諮詢及工程服務部門	<u>177,836</u>	<u>262,959</u>
部門負債總額	252,132	491,010
未分配之負債	<u>3,120,962</u>	<u>2,881,155</u>
負債總額	<u>\$ 3,373,094</u>	<u>\$ 3,372,165</u>

## (三) 地區別資訊

合併公司於 106 及 105 年度之收入均來自本國，因是無地區別資訊。

## (四) 重要客戶資訊

占合併營業收入 10% 以上之主要客戶明細如下：

	106年度	105年度
來自官田汽電廠暨研究諮詢 及工程服務部門—台電	\$587,143	\$400,250
來自官田汽電廠—甲公司	175,329	194,133
來自官田汽電廠—乙公司	182,158	180,665
來自柴油機汽電廠—丙公司	-	132,110

台灣汽電共生股份有限公司及子公司

為他人背書保證明細表

民國 106 年度

單位：新台幣仟元

附表一

編號 (註一)	背書保證者公司名稱	被背書保證對象 公司名稱	關係 (註二)	對單一企業 背書保證額	本期最高背書 保證餘額 (註七)	期末背書 保證餘額 (註七)	實際動支金額 (註七)	以財產擔保之 背書保證金額 (註七)	累計背書保證 金額佔最近期 財務報表淨值 之比率(%)	背書 保證 最高 金額	屬母公司對子 公司背書保證	屬子公司對母 公司背書保證	屬對大陸地區 背書保證
0	台灣汽電共生公司	台汽電國際公司	2	\$2,964,632 (註三)	\$ 200,000	\$ 200,000	\$ 178,560 (6,000 仟美元)	\$ -	1.69%	\$4,743,411 (註四)	Y	N	N
1	台汽電國際公司	Redondo Peninsula Energy, Inc.	6	1,989,512 (註五)	1,243,000	1,243,000	-	580,000	249.91%	2,486,890 (註六)	N	N	N

註一：編號欄之說明如下：

(1) 母公司填 0。

(2) 被投資公司按公司別由阿拉伯數字 1 開始依序編號。

註二：背書保證者與被背書保證對象之關係有下列六種，標示種類即可：

(1) 有業務關係之公司。

(2) 直接持有普通股股權超過 50% 之子公司。

(3) 母公司與子公司持有普通股股權合併計算超過 50% 之被投資公司。

(4) 對於直接或經由子公司間接持有普通股股權超過 50% 之母公司。

(5) 基於承攬工程需要之同業間依合約規定互保之公司。

(6) 因共同投資關係由各自出資股東依其持股比例對其背書保證之公司。

註三：以母公司當期財務報表淨值之 25% 為合併公司對單一被保證公司背書保證之限額，經計算為 2,964,632 仟元（106 年 12 月 31 日淨值 11,858,527 仟元×25%）。

註四：以母公司當期財務報表淨值之 40% 為合併公司整體對外背書保證之最高限額，經計算為 4,743,411 仟元（106 年 12 月 31 日淨值 11,858,527 仟元×40%）。

註五：以台汽電國際公司當期財務報表淨值之 400% 為台汽電國際公司對單一企業背書保證之限額，經計算為 1,989,512 仟元（106 年 12 月 31 日淨值 497,378 仟元×400%）。

註六：以台汽電國際公司當期財務報表淨值之 500% 為台汽電國際公司之最高限額，經計算為 2,486,890 仟元（106 年 12 月 31 日淨值 497,378 仟元×500%）。

註七：本期最高背書保證餘額、期末背書保證餘額及以財產擔保之背書保證金額係指額度，而非實際動撥金額。

台灣汽電共生股份有限公司及子公司

期末持有有價證券明細表

民國 106 年 12 月 31 日

附表二

單位：新台幣仟元

持有之公司	有價證券種類及名稱	與有價證券發行人之關係	帳列科目	期末股數（仟股）	帳面金額	持股比例	公允價值	未備值	註
台灣汽電共生公司	股票 漢威巨蛋開發	不適用	備供出售金融資產	20,000	\$ 225,800	8.00%	\$ 225,800		

台灣汽電共生股份有限公司及子公司  
與關係人進、銷貨之金額達新台幣 1 億元或實收資本額 20% 以上明細表  
民國 106 年度

附表三

單位：新台幣仟元

進(銷)公司	交易對象	關係	交易條件與一般交易之情形	交易情形			應收(付)票據、帳款	應收(付)帳款之比率	備註
				進(銷)貨金	額	估總進(銷)貨之比率	授信期	間	
台灣汽電共生公司	台電	台灣汽電共生公司之董事	銷(註一)	\$ 345,143	41%	依約於請款後 30 日內收取價款。	—	\$ 26,887	14%
星能公司	台電	母公司之董事	銷(註二)	242,000	67%	依約於請款後 30 日內收取價款。	—	52,594	28%

註一：係售電收入。  
註二：係售電收入及研究諮詢及工程服務收入。

台灣汽電共生股份有限公司及子公司  
應收關係人款項達新臺幣 1 億元或實收資本額 20% 以上明細表  
民國 106 年 12 月 31 日

附表四

單位：新台幣仟元

帳列應收款項之公司	交易對象	名稱	關係人	應收款項餘額	週轉率	逾金	逾期應收		關係人	款項式	應收後	收回金額	項呆	列帳	備抵
							額	處		方	期				
星能公司	台電	母公司之董事		\$ 184,509 (註)	註	\$	-		-		\$	-	\$	-	-

註：係應收建造工程合約款，收款方式依合約規定，故週轉率之資訊不適用。



台灣汽電共生股份有限公司及子公司  
被投資公司名稱、所在地區等相關資訊

民國 106 年度

附表五

單位：新台幣仟元

投資公司名稱	被投資公司名稱	所 在 地 區	主 要 營 業 項 目	原 始 投 資	金 額	期 數	末 比	持 率	帳 面	有 額	被 投 資 公 司 本 年 度 (損) 益	本 年 度 認 列 之 投 資 (損) 益	備 註
台灣汽電共生公司	星能公司	台北市	承攬電力及水資源相關工程	\$ 1,220,020	\$ 1,220,020	63,000	100.00%	100.00%	\$ 621,266	\$ 22,566	\$ 25,077	( 25,077 )	子公司 (註三)
	台汽電國際公司	British Virgin Islands	國外投資及國際貿易業務	685,374	685,374	22,260	100.00%	100.00%	497,378	( 14,132 )	( 14,132 )	( 14,132 )	子公司 (註三)
	宜元公司	宜蘭縣	投資地熱發電	25,500	-	2,550	51.00%	51.00%	20,497	( 9,810 )	( 5,003 )	( 5,003 )	子公司 (註三)
	大園汽電公司	桃園市	汽電共生廠之經營、操作運轉管理及設備之維修	214,240	214,240	34,127	29.31%	29.31%	529,646	115,254	33,782	33,782	母公司採用權益法評價之被投資公司
	森霸電力	台南市	發電事業	3,073,500	3,073,500	258,000	43.00%	43.00%	5,277,901	1,062,454	456,855	456,855	母公司採用權益法評價之被投資公司
	國光電力	桃園市	發電事業	1,775,426	1,775,426	114,730	35.00%	35.00%	2,372,486	278,129	76,692	76,692	母公司採用權益法評價之被投資公司
	星能電力	彰化縣	發電事業	1,272,500	1,272,500	121,500	40.50%	40.50%	2,247,509	334,830	135,607	135,607	母公司採用權益法評價之被投資公司
	星元電力	台北市	發電事業	1,409,130	1,409,130	136,200	41.27%	41.27%	2,124,983	530,334	223,010	223,010	母公司採用權益法評價之被投資公司
台汽電國際公司	Redondo Peninsula Energy, Inc.	Philippines	發電事業	573,165	420,963	8,446	25.00%	25.00%	425,758	( 19,616 )	( 4,904 )	( 4,904 )	母公司之子公司採用權益法評價之被投資公司
星能公司	星力公司	台北市	工程服務及國際貿易	16,500	16,500	1,650	41.25%	41.25%	8,399	( 4,659 )	( 1,922 )	( 1,922 )	母公司之子公司採用權益法評價之被投資公司

註一：係認列投資收益 97,345 仟元減投資溢價攤銷 ( 20,653 ) 仟元。

註二：係認列投資收益 22,566 仟元及已實現研究諮詢及工程服務毛利 2,511 仟元。

註三：於編製合併財務報表時業已沖銷。

台灣汽電共生股份有限公司及子公司  
 母子公司間業務關係及重要交易往來情形  
 民國 106 年度

附表六

單位：新台幣仟元

編 (註一)	交易人 名稱	交易往來對象	與交易人之關係(註二)	交易往來		情形	
				科目	金額(註四)	交易條件(註五)	佔合併總資產或總營業收入之比率(註三)
0	台灣汽電共生	星能公司	1	研究諮詢及工程服務收入	\$ 8,864	-	1%
0	台灣汽電共生	星能公司	1	營業費用	2,279	-	-
0	台灣汽電共生	星能公司	1	其他收入	1,483	-	-
0	台灣汽電共生	星能公司	1	應收帳款—關係人	2,360	-	-

註一：母公司及子公司相互間之業務往來資訊應分別於編號欄註明，編號之填寫方法如下：

1. 母公司填 0。
  2. 子公司依公司別由阿拉伯數字 1 開始依序編號。
- 註二：與交易人之關係有以下三種，標示種類即可：
1. 母公司對子公司。
  2. 子公司對母公司。
  3. 子公司對子公司。

註三：交易往來金額占合併總營收或總資產比率之計算，若屬資產負債科目者，以年底餘額占合併總資產之方式計算；若屬損益科目者，以年度累積金額占合併總營收之方式計算。

註四：於編製合併財務報表時業已沖銷。

註五：交易條件係分別議定。

# Deloitte.

## 勤業眾信

勤業眾信聯合會計師事務所  
10596 台北市民生東路三段156號12樓

Deloitte & Touche  
12th Floor, Hung Tai Financial Plaza  
156 Min Sheng East Road, Sec. 3  
Taipei 10596, Taiwan

Tel : +886 (2) 2545-9988  
Fax: +886 (2) 4051-6888  
www.deloitte.com.tw

### 會計師查核報告

台灣汽電共生股份有限公司 公鑒：

#### 查核意見

台灣汽電共生股份有限公司民國 106 年及 105 年 12 月 31 日之個體資產負債表，暨民國 106 年及 105 年 1 月 1 日至 12 月 31 日之個體綜合損益表、個體權益變動表、個體現金流量表，以及個體財務報告附註（包括重大會計政策彙總），業經本會計師查核竣事。

依本會計師之意見，上開個體財務報告在所有重大方面係依照證券發行人財務報告編製準則編製，足以允當表達台灣汽電共生股份有限公司民國 106 年及 105 年 12 月 31 日之個體財務狀況，暨民國 106 年及 105 年 1 月 1 日至 12 月 31 日之個體財務績效及個體現金流量。

#### 查核意見之基礎

本會計師係依照會計師查核簽證財務報表規則及一般公認審計準則執行查核工作。本會計師於該等準則下之責任將於會計師查核個體財務報告之責任段進一步說明。本會計師所隸屬事務所受獨立性規範之人員已依會計師職業道德規範，與台灣汽電共生股份有限公司保持超然獨立，並履行該規範之其他責任。本會計師相信已取得足夠及適切之查核證據，以作為表示查核意見之基礎。

#### 關鍵查核事項

關鍵查核事項係指依本會計師之專業判斷，對台灣汽電共生股份有限公司民國 106 年度個體財務報告之查核最為重要之事項。該等事項已於查核個體財務報告整體及形成查核意見之過程中予以因應，本會計師並不對該等事項單獨表示意見。

茲對台灣汽電共生股份有限公司民國 106 年度個體財務報告之關鍵查核事項敘明如下：

關鍵查核事項：關聯企業涉及公平交易法相關之處分、訴願及訴訟

關聯企業涉及公平交易法相關之處分、訴願及訴訟情形，請詳附註二三(四)及(五)；負債準備之會計政策，請詳附註四(十二)；有關之重大會計判斷、估計及假設不確定性，請詳附註五(一)。

公平交易委員會前以民營電廠業者聯合拒絕調降購售電費率等聯合行為涉及違反公平交易法為由，對台灣汽電共生股份有限公司之關聯企業森霸電力股份有限公司、星能電力股份有限公司、星元電力股份有限公司及國光電力股份有限公司處以罰鍰。截至民國 106 年 12 月 31 日止，罰鍰合計新台幣 13.52 億元。

台灣電力股份有限公司前以民營電廠業者違反公平交易法之聯合行為等規定而受到損害為由，對前述關聯企業請求損害賠償。截至民國 106 年 12 月 31 日止，尚在進行之行政訴訟及民事訴訟其求償金額分別為新台幣 191.63 億元及新台幣 95.43 億元。

前述關聯企業已委請律師就上述案件分析，認為並無違反公平交易法之情事，亦無造成台灣電力股份有限公司之損害，因此並未就相關案件提列負債準備，從而未影響台灣汽電共生股份有限公司採用權益法之投資餘額及認列關聯企業損益之份額。前述關聯企業並已委請律師協助訴願、行政訴訟及民事訴訟相關事宜。由於前述處分、訴願及訴訟尚在審理中，其處分及求償金額相較於台灣汽電共生股份有限公司個體財務報告係屬重大，且審理結果可能隨案件之後續發展而改變，而涉及管理階層之重大判斷，因此關聯企業涉及公平交易法相關之處分、訴願及訴訟之或有事項評估考量為關鍵查核事項。

本會計師已取得前述案件相關之處分書、訴願書及訴訟狀等資料；與台灣汽電共生股份有限公司之管理階層討論其與律師往來之相關資料暨評估上述未決訴願及訴訟之情形；向律師發函詢證並檢視其回函之說明及評估；並檢視上述未決訴願及訴訟截至查核報告日止之最新情況，以評估關聯企業涉及公平交易法相關之處分、訴願及訴訟是否依國際會計準則第 37 號「負債準備、或有負債及或有資產」適當處理及揭露。

## 管理階層與治理單位對個體財務報告之責任

管理階層之責任係依照證券發行人財務報告編製準則編製允當表達之個體財務報告，且維持與個體財務報告編製有關之必要內部控制，以確保個體財務報告未存有導因於舞弊或錯誤之重大不實表達。

於編製個體財務報告時，管理階層之責任亦包括評估台灣汽電共生股份有限公司繼續經營之能力、相關事項之揭露，以及繼續經營會計基礎之採用，除非管理階層意圖清算台灣汽電共生股份有限公司或停止營業，或除清算或停業外別無實際可行之其他方案。

台灣汽電共生股份有限公司之治理單位（含審計委員會）負有監督財務報導流程之責任。

## 會計師查核個體財務報告之責任

本會計師查核個體財務報告之目的，係對個體財務報告整體是否存有導因於舞弊或錯誤之重大不實表達取得合理確信，並出具查核報告。合理確信係高度確信，惟依照一般公認審計準則執行之查核工作無法保證必能偵出個體財務報告存有之重大不實表達。不實表達可能導因於舞弊或錯誤。如不實表達之個別金額或彙總數可合理預期將影響個體財務報告使用者所作之經濟決策，則被認為具有重大性。

本會計師依照中華民國一般公認審計準則查核時，運用專業判斷並保持專業上之懷疑。本會計師亦執行下列工作：

1. 辨認並評估個體財務報告導因於舞弊或錯誤之重大不實表達風險；對所評估之風險設計及執行適當之因應對策；並取得足夠及適切之查核證據以作為查核意見之基礎。因舞弊可能涉及共謀、偽造、故意遺漏、不實聲明或踰越內部控制，故未偵出導因於舞弊之重大不實表達之風險高於導因於錯誤者。
2. 對與查核攸關之內部控制取得必要之瞭解，以設計當時情況下適當之查核程序，惟其目的非對台灣汽電共生股份有限公司內部控制之有效性表示意見。
3. 評估管理階層所採用會計政策之適當性，及其所作會計估計與相關揭露之合理性。
4. 依據所取得之查核證據，對管理階層採用繼續經營會計基礎之適當性，以及使台灣汽電共生股份有限公司繼續經營之能力可能產生重大疑慮之

事件或情況是否存在重大不確定性，作出結論。本會計師若認為該等事件或情況存在重大不確定性，則須於查核報告中提醒個體財務報告使用者注意個體財務報告之相關揭露，或於該等揭露係屬不適當時修正查核意見。本會計師之結論係以截至查核報告日所取得之查核證據為基礎。惟未來事件或情況可能導致台灣汽電共生股份有限公司不再具有繼續經營之能力。

5. 評估個體財務報告（包括相關附註）之整體表達、結構及內容，以及個體財務報告是否允當表達相關交易及事件。
6. 對於台灣汽電共生股份有限公司內組成個體之財務資訊取得足夠及適切之查核證據，以對個體財務報告表示意見。本會計師負責查核案件之指導、監督及執行，並負責形成台灣汽電共生股份有限公司查核意見。

本會計師與治理單位溝通之事項，包括所規劃之查核範圍及時間，以及重大查核發現（包括於查核過程中所辨認之內部控制顯著缺失）。

本會計師亦向治理單位提供本會計師所隸屬事務所受獨立性規範之人員已遵循中華民國會計師職業道德規範中有關獨立性之聲明，並與治理單位溝通所有可能被認為會影響會計師獨立性之關係及其他事項（包括相關防護措施）。

本會計師從與治理單位溝通之事項中，決定對台灣汽電共生股份有限公司民國 106 年度個體財務報告查核之關鍵查核事項。本會計師於查核報告中敘明該等事項，除非法令不允許公開揭露特定事項，或在極罕見情況下，本會計師決定不於查核報告中溝通特定事項，因可合理預期此溝通所產生之負面影響大於所增進之公眾利益。

勤業眾信聯合會計師事務所

會計師 何 瑞 軒

何瑞軒



會計師 謝 建 新

謝建新



證券暨期貨管理委員會核准文號  
台財證六字第 0930128050 號

證券暨期貨管理委員會核准文號  
台財證六字第 0920123784 號

中 華 民 國 107 年 3 月 23 日

民國 106 年及 105 年 12 月 31 日

單位：新台幣仟元

代 碼	資 產	106年12月31日		105年12月31日	
		金 額	%	金 額	%
	流動資產				
1100	現金及約當現金（附註六）	\$ 468,019	3	\$ 315,236	2
1160	應收票據－關係人（附註四及二一）	685	-	2,015	-
1172	應收帳款（附註四及七）	75,864	1	82,763	1
1180	應收帳款－關係人（附註四及二一）	39,408	-	31,310	-
1205	應收股利（附註十）	-	-	49,307	-
1206	其他應收款（附註四）	66	-	301	-
1330	存貨（附註四及八）	6,619	-	7,784	-
1470	其他流動資產	2,854	-	1,990	-
11XX	流動資產總計	593,515	4	490,706	3
	非流動資產				
1523	備供出售金融資產（附註四、九及二十）	225,800	1	295,200	2
1550	採用權益法之投資（附註四、十及二二）	13,691,666	91	13,418,467	91
1600	不動產、廠房及設備（附註四及十一）	397,831	3	424,714	3
1801	電腦軟體成本	1,481	-	22	-
1840	遞延所得稅資產（附註四及十七）	89,826	1	88,197	1
1920	存出保證金	5,621	-	5,710	-
15XX	非流動資產總計	14,412,225	96	14,232,310	97
1XXX	資 產 總 計	\$ 15,005,740	100	\$ 14,723,016	100
	流動負債				
2150	應付票據	\$ 17,036	-	\$ 23,262	-
2170	應付帳款	59,053	-	50,473	-
2180	應付帳款－關係人（附註二一）	1,158	-	2,018	-
2219	其他應付款（附註十三）	67,802	1	57,815	1
2230	本期所得稅負債（附註四及十七）	16,125	-	24,439	-
2322	一年內到期長期借款（附註十二及二二）	270,000	2	270,000	2
2399	其他流動負債	2,739	-	4,596	-
21XX	流動負債總計	433,913	3	432,603	3
	非流動負債				
2540	長期借款（附註十二及二二）	2,625,000	17	2,540,000	17
2570	遞延所得稅負債（附註四及十七）	-	-	137	-
2640	淨確定福利負債（附註四及十四）	83,210	1	80,157	1
2645	存入保證金	5,090	-	5,841	-
25XX	非流動負債總計	2,713,300	18	2,626,135	18
2XXX	負債總計	3,147,213	21	3,058,738	21
	權益（附註十五）				
	股 本				
3110	普通股股本	5,890,486	39	5,890,486	40
3200	資本公積	499,694	3	499,694	3
	保留盈餘				
3310	法定盈餘公積	1,263,896	9	1,168,999	8
3320	特別盈餘公積	3,133,898	21	2,949,194	20
3350	未分配盈餘	1,060,970	7	1,074,349	7
3300	保留盈餘總計	5,458,764	37	5,192,542	35
3400	其他權益	9,583	-	81,556	1
3XXX	權益總計	11,858,527	79	11,664,278	79
	負 債 及 權 益 總 計	\$ 15,005,740	100	\$ 14,723,016	100

後附之附註係本個體財務報告之一部分。

董事長：張明杰



經理人：余廣勳



會計主管：許智傑





台灣汽電共生股份有限公司

個體綜合損益表

民國 106 年及 105 年 1 月 1 日至 12 月 31 日

單位：新台幣仟元，惟每股盈餘為新台幣元

代 碼		106年度		105年度	
		金 額	%	金 額	%
	營業收入（附註四）				
4100	銷貨收入（附註二一）	\$ 837,794	96	\$ 798,918	83
4800	汽電共生廠運轉維護收入	-	-	132,110	14
4500	研究諮詢及工程服務收入（附註二一）	38,160	4	30,881	3
4000	營業收入合計	875,954	100	961,909	100
	營業成本（附註十六）				
5110	銷貨成本（附註八及二一）	643,779	74	561,302	58
5800	汽電共生廠運轉維護成本	-	-	134,516	14
5500	研究諮詢及工程服務成本	29,644	3	24,013	3
5000	營業成本合計	673,423	77	719,831	75
5900	營業毛利	202,531	23	242,078	25
5920	與關聯企業之已實現利益	29,367	3	29,367	3
5950	已實現營業毛利	231,898	26	271,445	28
6000	營業費用（附註十六及二一）	151,882	17	146,501	15
6900	營業淨利	80,016	9	124,944	13
	營業外收入及支出				
7190	其他收入（附註十六及二一）	19,459	2	18,801	2
7020	其他利益及損失（附註十六）	( 4,679)	-	( 870)	-
7050	財務成本（附註十六）	( 34,335)	( 4)	( 36,881)	( 4)
7070	採用權益法認列之子公司及關聯企業損益份額（附註十）	931,888	106	883,183	92
7000	營業外收入及支出合計	912,333	104	864,233	90
7900	稅前淨利	992,349	113	989,177	103
7950	所得稅費用（附註四及十七）	( 20,475)	( 2)	( 40,211)	( 4)
8200	本年度淨利	971,874	111	948,966	99

（接次頁）



(承前頁)

代 碼		106年度		105年度	
		金 額	%	金 額	%
	其他綜合損益				
	不重分類至損益之項目				
8311	確定福利計畫之再衡量數 (附註十四)	(\$ 2,150)	-	(\$ 14,106)	( 1)
8321	採用權益法認列之子公司及關聯企業確定福利計畫再衡量數	3,291	-	( 6,467)	( 1)
8349	與不重分類之項目相關之所得稅 (附註四及十七)	<u>365</u>	<u>-</u>	<u>2,398</u>	<u>-</u>
8310		<u>1,506</u>	<u>-</u>	<u>( 18,175)</u>	<u>( 2)</u>
	後續可能重分類至損益之項目				
8362	備供出售金融資產未實現 (損失) 利益	( 69,400)	( 8)	33,400	3
8371	採用權益法認列之子公司國外營運機構財務報表換算之兌換差額	( 33,647)	( 4)	( 17,964)	( 2)
8372	採用權益法認列之關聯企業備供出售金融資產未實現利益 (損失)	31,074	4	( 552)	-
8373	採用權益法認列之關聯企業現金流量避險中屬有效避險部分之避險工具損失	<u>-</u>	<u>-</u>	<u>( 678)</u>	<u>-</u>
8360		<u>( 71,973)</u>	<u>( 8)</u>	<u>14,206</u>	<u>1</u>
8300	其他綜合損益合計	<u>( 70,467)</u>	<u>( 8)</u>	<u>( 3,969)</u>	<u>( 1)</u>
8500	本年度綜合損益總額	<u>\$ 901,407</u>	<u>103</u>	<u>\$ 944,997</u>	<u>98</u>
	每股盈餘 (附註十八)				
9750	基 本	<u>\$ 1.65</u>		<u>\$ 1.61</u>	
9850	稀 釋	<u>\$ 1.65</u>		<u>\$ 1.61</u>	

後附之附註係本個體財務報告之一部分。

董事長：張明杰



經理人：余廣勳



會計主管：許智傑





民國 106 年及 105 年 1 月 1 日至 12 月 31 日

單位：除另予註明者外，係新台幣千元

後附之附註係本個體財務報告之一部分。

余勵唐



會計主管：許智傑

經理人：余廣勛

台灣汽電共生股份有限公司

個體現金流量表

民國 106 年及 105 年 1 月 1 日至 12 月 31 日

單位：新台幣仟元

代 碼		106年度	105年度
	營業活動之現金流量		
A10000	稅前淨利	\$ 992,349	\$ 989,177
A20010	收益費損項目		
A20100	折舊費用	30,275	35,031
A20200	攤銷費用	394	381
A20900	利息費用	34,276	36,807
A21200	利息收入	( 1,822)	( 2,010)
A21300	股利收入	( 8,000)	( 8,000)
A22400	採用權益法認列之子公司及關 聯企業損益份額	( 931,888)	( 883,183)
A24100	未實現外幣兌換損失(利益)	2,587	( 803)
A24000	與關聯企業之已實現利益	( 29,367)	( 29,367)
A30000	營業資產及負債之淨變動數		
A31140	應收票據—關係人	1,330	( 1,789)
A31150	應收帳款	6,899	32,649
A31160	應收帳款—關係人	( 8,098)	10,123
A31180	其他應收款	( 41)	256
A31200	存 貨	1,165	1,023
A31240	其他流動資產	( 864)	1,625
A32130	應付票據	( 6,226)	( 1,213)
A32150	應付帳款	8,580	7,436
A32160	應付帳款—關係人	( 860)	( 593)
A32180	其他應付款	9,349	( 1,381)
A32230	其他流動負債	( 1,857)	654
A32240	淨確定福利負債	903	( 5,887)
A33000	營運產生之淨現金流入	99,084	180,936
A33100	收取之利息	2,098	1,884
A33200	收取之股利	771,281	892,426
A33300	支付之利息	( 33,638)	( 36,756)
A33500	支付之所得稅	( 30,190)	( 67,561)
AAAA	營業活動之淨現金流入	808,635	970,929

(接次頁)

(承前頁)

代 碼		106年度	105年度
	投資活動之現金流量		
B01800	取得採用權益法之投資	(\$ 25,500)	(\$ 300,000)
B01900	關聯企業清算退回股款	-	3,168
B02700	取得不動產、廠房及設備	( 3,392)	( 42,758)
B03700	存出保證金減少	89	1
B04500	購置電腦軟體成本	( 1,853)	( 30)
BBBB	投資活動之淨現金流出	( 30,656)	( 339,619)
	籌資活動之現金流量		
C01600	舉借長期借款	2,880,000	3,610,000
C01700	償還長期借款	( 2,795,000)	( 3,460,000)
C03000	存入保證金(減少)增加	( 751)	2,090
C04500	發放現金股利	( 706,858)	( 765,763)
CCCC	籌資活動之淨現金流出	( 622,609)	( 613,673)
DDDD	匯率變動對現金及約當現金之影響	( 2,587)	803
EEEE	現金及約當現金淨增加	152,783	18,440
E00100	年初現金及約當現金餘額	315,236	296,796
E00200	年底現金及約當現金餘額	\$ 468,019	\$ 315,236

後附之附註係本個體財務報告之一部分。

董事長：張明杰



經理人：余廣勛



會計主管：許智傑



台灣汽電共生股份有限公司

個體財務報告附註

民國 106 年及 105 年 1 月 1 日至 12 月 31 日

(除另註明者外，金額以新台幣仟元為單位)

一、公司沿革

台灣汽電共生股份有限公司（以下簡稱「本公司」）係於 81 年 5 月 7 日由台灣電力股份有限公司（台電）及若干本國公司共同設立，於 89 年 5 月 8 日上櫃，並於 92 年 8 月 25 日轉上市。本公司主要營業項目包括：

- (一) 從事下述各類計畫之工程規劃、設計、採購、機組安裝、施工、施工管理及財務規劃：A.汽電共生系統及 B.汽電共生之環境保護、燃料取得及相關業務。
- (二) 從事或接受委託經營及管理汽電共生廠。
- (三) 汽電共生相關業務之研究發展、技術服務及諮詢顧問業務。
- (四) 從事汽電共生系統相關設備之製造、組合、銷售、租賃、安裝及維修業務。
- (五) 汽電共生廠投資及相關設備進出口貿易業務。
- (六) 非屬公用之發電業務。
- (七) 電器承裝業務。

二、通過財務報告之日期及程序

本個體財務報告於 107 年 3 月 23 日經董事會通過。

三、新發布及修訂準則及解釋之適用

- (一) 首次適用修正後之證券發行人財務報告編製準則及經金融監督管理委員會（以下稱「金管會」）認可並發布生效之國際財務報導準則（IFRS）、國際會計準則（IAS）、解釋（IFRIC）及解釋公告（SIC）（以下稱「IFRSs」）

除下列說明外，適用修正後之證券發行人財務報告編製準則及金管會認可並發布生效之 IFRSs 將不致造成本公司會計政策之重大變動：

## 證券發行人財務報告編製準則之修正

該修正除配合金管會認可並發布生效之 IFRSs 新增若干會計項目及非金融資產減損揭露規定外，另配合國內實施 IFRSs 情形，強調若干認列與衡量規定，並新增關係人交易及商譽等揭露。

該修正規定，其他公司或機構與本公司之董事長或總經理為同一人，或具有配偶或二親等以內關係者，除能證明不具控制或重大影響者外，係屬實質關係人。此外，該修正規定應揭露與本公司進行重大交易之關係人名稱及關係，若單一關係人交易金額或餘額達本公司各該項交易總額或餘額 10% 以上者，應按關係人名稱單獨列示。

106 年追溯適用前述修正時，已增加關係人交易之揭露，請參閱附註二一。

### (二) 107 年適用之證券發行人財務報告編製準則及金管會認可之 IFRSs

新 發 布 / 修 正	修 訂 準 則 及 解 釋	國際會計準則理事會 (IASB) 發布之生效日 (註 1)
IFRSs 之修正	「2014-2016 週期之年度改善」	註 2
IFRS 2 之修正	「股份基礎給付交易之分類與衡量」	2018 年 1 月 1 日
IFRS 4 之修正	「於 IFRS 4『保險合約』下 IFRS 9『金融工具』之適用」	2018 年 1 月 1 日
IFRS 9	「金融工具」	2018 年 1 月 1 日
IFRS 9 及 IFRS 7 之修正	「強制生效日及過渡揭露」	2018 年 1 月 1 日
IFRS 15	「客戶合約之收入」	2018 年 1 月 1 日
IFRS 15 之修正	「IFRS 15 之闡釋」	2018 年 1 月 1 日
IAS 7 之修正	「揭露倡議」	2017 年 1 月 1 日
IAS 12 之修正	「未實現損失之遞延所得稅資產之認列」	2017 年 1 月 1 日
IAS 40 之修正	「投資性不動產之轉換」	2018 年 1 月 1 日
IFRIC 22	「外幣交易與預收付對價」	2018 年 1 月 1 日

註 1：除另註明外，上述新發布／修正／修訂準則或解釋係於各該日期以後開始之年度期間生效。

註 2：IFRS 12 之修正係追溯適用於 2017 年 1 月 1 日以後開始之年度期間；IAS 28 之修正係追溯適用於 2018 年 1 月 1 日以後開始之年度期間。

除下列說明外，首次適用上述新發布／修正／修訂準則及解釋將不致造成本公司會計政策之重大變動：

1. IFRS 9「金融工具」及相關修正

金融資產之認列、衡量與減損

就金融資產方面，所有原屬於 IAS 39「金融工具：認列與衡量」範圍內之金融資產後續衡量係以攤銷後成本衡量或以公允價值衡量。本公司之應收款項係以收取合約現金流量為目的之經營模式而持有該金融資產，係以攤銷後成本衡量。此類金融資產後續係按有效利率認列利息收入於損益，並持續評估減損，減損損益認列於損益。

本公司選擇於原始認列時，將非持有供交易之權益投資指定為透過其他綜合損益按公允價值衡量。此類金融資產除股利收益認列於損益外，其他相關利益及損失係認列於其他綜合損益，後續無須評估減損，累積於其他綜合損益之公允價值變動亦不重分類至損益。

IFRS 9 採用「預期信用損失模式」認列金融資產之減損。以攤銷後成本衡量之金融資產應認列備抵損失。若金融資產之信用風險自原始認列後並未顯著增加，則備抵損失係按未來 12 個月之預期信用損失衡量。若金融資產之信用風險自原始認列後已顯著增加且非低信用風險，則備抵損失係按剩餘存續期間之預期信用損失衡量。但未包括重大財務組成部分之應收帳款必須按存續期間之預期信用損失衡量備抵損失。

本公司評估對於應收款項將適用簡化作法，以存續期間預期信用損失衡量備抵損失。

本公司選擇於適用 IFRS 9 金融資產之分類、衡量與減損規定時不重編民國 106 年度比較資訊，首次適用之累積影響數將認列於首次適用日，並將揭露適用 IFRS 9 之分類變動及調節資訊。

追溯適用 IFRS 9 對本公司 107 年 1 月 1 日之影響預計如下：

項 目	106年12月31日 帳 面 金 額	首 次 適 用 調 整 後 之 調 整	107年1月1日 帳 面 金 額
透過其他綜合損益按公允價值衡量之金融資產	\$ -	\$ 225,800	\$ 225,800
備供出售金融資產	225,800	( 225,800 )	-
資產影響		\$ -	
透過其他綜合損益按公允價值衡量之金融資產未實現損益	\$ -	\$ 58,624	\$ 58,624
備供出售金融資產未實現損益	58,624	( 58,624 )	-
權益影響		\$ -	

## 2. IFRS 15「客戶合約之收入」及相關修正

IFRS 15 係規範來自客戶合約之收入認列原則，該準則將取代 IAS 18「收入」、IAS 11「建造合約」及相關解釋。

本公司於適用 IFRS 15 時，係以下列步驟認列收入：

- (1) 辨認客戶合約；
- (2) 辨認合約中之履約義務；
- (3) 決定交易價格；
- (4) 將交易價格分攤至合約中之履約義務；及
- (5) 於滿足履約義務時認列收入。

首次適用 IFRS 15 及相關修正對本公司無重大影響。

### (三) IASB 已發布但尚未經金管會認可並發布生效之 IFRSs

新 發 布 / 修 正 / 修 訂 準 則 及 解 釋	I A S B 發 布 之 生 效 日 ( 註 1 )
IFRSs 之修正	2019 年 1 月 1 日
IFRS 9 之修正	2019 年 1 月 1 日 ( 註 2 )
IFRS 10 及 IAS 28 之修正	未 定
IFRS 16	2019 年 1 月 1 日 ( 註 3 )

( 接 次 頁 )



(承前頁)

新 發 布 / 修 正 / 修 訂 準 則 及 解 釋	I A S B 發 布 之 生 效 日 ( 註 1 )
IFRS 17	「保險合約」 2021年1月1日
IAS 19 之修正	「計畫修正、縮減或清償」 2019年1月1日 (註4)
IAS 28 之修正	「對關聯企業及合資之長期權益」 2019年1月1日
IFRIC 23	「所得稅之不確定性之處理」 2019年1月1日

註 1：除另註明外，上述新發布／修正／修訂準則或解釋係於各該日期以後開始之年度期間生效。

註 2：金管會允許企業得選擇提前於 107 年 1 月 1 日適用此項修正。

註 3：金管會於 106 年 12 月 19 日宣布我國企業應自 108 年 1 月 1 日適用 IFRS 16。

註 4：2019 年 1 月 1 日以後發生之計畫修正、縮減或清償適用此項修正。

除下列項目外，截至本個體財務報告通過發布日止，本公司仍持續評估其他準則、解釋之修正對財務狀況與財務績效之影響，相關影響待評估完成時予以揭露。

#### 1. IFRS 16「租賃」

IFRS 16 係規範租賃之會計處理，該準則將取代 IAS 17「租賃」及相關解釋。

於適用 IFRS 16 時，若本公司為承租人，除低價值標的資產租賃及短期租賃得選擇採用類似 IAS 17 之營業租賃處理外，其他租賃皆應於個體資產負債表上認列使用權資產及租賃負債。個體綜合損益表應分別表達使用權資產之折舊費用及租賃負債按有效利息法所產生之利息費用。在個體現金流量表中，償付租賃負債之本金金額表達為籌資活動，支付利息部分則列為營業活動。

對於本公司為出租人之會計處理預計無重大影響。

IFRS 16 生效時，本公司得選擇追溯適用至比較期間或將首次適用之累積影響數認列於首次適用日。

## 2. IFRIC 23「所得稅之不確定性之處理」

IFRIC 23 釐清當所得稅處理存在不確定性時，本公司須假設稅務主管機關將可取具所有相關資料進行審查，若判斷其申報之所得稅處理很有可能被稅務主管機關接受，本公司對於課稅所得、課稅基礎、未使用課稅損失、未使用課稅抵減及稅率之決定必須與申報所得稅時所採用之所得稅處理一致。若稅務主管機關並非很有可能接受申報之所得稅處理，本公司須採最可能金額或預期值（應採兩者中較能預測不確定性最終結果之方法）評估。若事實及情況改變，本公司須重評估其判斷與估計。

本公司得選擇在不使用後見之明之前提下追溯適用 IFRIC 23，或將追溯適用 IFRIC 23 之累積影響數認列於首次適用日。

## 四、重大會計政策之彙總說明

### （一）遵循聲明

本個體財務報告係依照證券發行人財務報告編製準則編製。

### （二）編製基礎

除按公允價值衡量之金融工具外，本個體財務報告係依歷史成本基礎編製。

公允價值衡量依照相關輸入值之可觀察程度及重要性分為第 1 等級至第 3 等級：

1. 第 1 等級輸入值：係指於衡量日可取得之相同資產或負債於活絡市場之報價（未經調整）。
2. 第 2 等級輸入值：係指除第 1 等級之報價外，資產或負債直接（亦即價格）或間接（亦即由價格推導而得）之可觀察輸入值。
3. 第 3 等級輸入值：係指資產或負債之不可觀察之輸入值。

本公司於編製個體財務報告時，對投資子公司及關聯企業係採權益法處理。為使本個體財務報告之本年度損益、其他綜合損益及權益與本公司合併財務報表中歸屬於本公司業主之本年度損益、其他綜合損益及權益相同，個體基礎與合併基礎下若干會計處理差異係調整「採用權益法之投資」、「採用權益法認列之子公司及關聯企

業損益份額」、「採用權益法認列之子公司及關聯企業其他綜合損益份額」暨相關權益項目。

### (三) 資產與負債區分流動與非流動之標準

流動資產包括現金及約當現金暨預期於資產負債表日後 1 年內變現或耗用之資產，資產不屬於流動資產者為非流動資產。流動負債為將於資產負債表日後 1 年內清償之負債，負債不屬於流動負債者為非流動負債。

### (四) 外 幣

非衍生金融工具之外幣交易係按交易發生時之匯率折算為功能性貨幣金額入帳。外幣資產及負債於實際兌換或結清時，因適用不同匯率所產生之損失或利益，列為兌換或結清當年度之損益。外幣貨幣性資產及負債之年底餘額，按該日即期匯率予以換算，若有兌換差額，亦列為當年度損益。

採用權益法評價之國外被投資公司以其功能性貨幣編製之外幣財務報表依下列匯率換算為新台幣金額：資產及負債科目一年底匯率，損益科目—當年度平均匯率，權益科目—歷史匯率。換算後所產生之差額列為其他綜合損益。

### (五) 應收款項之減損評估

本公司對於應收款項係於每一資產負債表日評估其減損跡象，當有客觀證據顯示，因應收款項原始認列後發生之單一或多項事件，致使應收款項之估計未來現金流量受影響者，該應收款項則視為已減損。認列之減損損失金額係為該資產之帳面金額與預期未來現金流量（已反映擔保品或保證之影響）以該應收款項原始有效利率折現值之間的差額。應收款項之帳面金額係藉由備抵評價科目調整。

### (六) 存 貨

存貨包括原物料，以加權平均成本與淨變現價值孰低計價，比較成本與淨變現價值時，除同類別存貨外，係以個別項目為基礎。

#### (七) 備供出售金融資產

係投資未上市（櫃）公司股票。原始認列時，以公允價值衡量，並加計取得之交易成本；續後評價時，以公允價值衡量且其公允價值變動列為其他綜合損益，累積之利益或損失於金融資產除列時，列入當年度損益。若有減損之客觀證據，則認列減損損失。依交易慣例購買或出售金融資產時，採用交易日會計處理。

現金股利於本公司收款之權利確立時認列。股票股利不列為投資收益，僅註記股數增加，並按增加後之總股數重新計算每股成本。

#### (八) 採用權益法之投資

本公司對子公司及關聯企業之投資採用權益法處理。權益法下，投資子公司及關聯企業原始依成本認列，取得日後帳面金額係隨本公司所享有之子公司及關聯企業損益及其他綜合損益份額與利潤分配而增減。若有證據顯示投資之價值確已減損，則列為當年度損失。

取得成本超過本公司於取得日所享有關聯企業可辨認資產及負債淨公允價值份額之數額列為商譽，該商譽係包含於該投資之帳面金額且不得攤銷；本公司於取得日所享有關聯企業可辨認資產及負債淨公允價值份額超過取得成本之數額列為當年度廉價購買利益。

本公司與子公司及關聯企業間之逆流、順流及側流交易所產生之損益，按約當持股比例消除，俟實現時，始予以認列損益。

#### (九) 不動產、廠房及設備

不動產、廠房及設備係按成本減累計折舊及累計減損計價。重大之增添、改良及更新作為資本支出，維護及修理支出則列為當年度費用。

不動產、廠房及設備之折舊係資產成本減除殘值後餘額按下列估計耐用年數採直線法計提：房屋及建築－15至50年；機器設備－3至30年；運輸設備－5年；其他設備－2至8年；租賃改良－依租約期間。估計耐用年數、殘值及攤銷方式於年底進行評估及檢視。

不動產、廠房及設備出售或報廢時，其相關成本、累計折舊及累計減損均自帳上減除。處分不動產、廠房及設備之利益或損失，列為當年度損益。

#### (十) 無形資產

電腦軟體成本按直線法分 1 至 5 年攤銷。

#### (十一) 資產減損

倘不動產、廠房及設備暨無形資產等以其相關可回收金額衡量帳面價值有重大減損時，就其減損部分認列損失。嗣後若不動產、廠房及設備暨無形資產等相關可回收金額增加時，將減損損失之迴轉認列為利益，惟不動產、廠房及設備暨無形資產等於減損損失迴轉後之帳面價值，不得超過該項資產在未認列減損損失之情況下，減除應提列攤銷或折舊後之帳面價值。

#### (十二) 負債準備

本公司因過去事件負有現時義務，且很有可能須清償該義務，並對該義務之金額能可靠估計時，認列負債準備。

#### (十三) 收入認列

能源銷售收入及汽電共生廠運轉維護收入，係就客戶耗用汽電共生系統產生之電力、蒸汽、熱水及冰水等，依約按月計算。

研究諮詢收入按完工比例法認列。

營業收入係按本公司與買方所協議交易對價之公平價值衡量；惟營業收入之對價為一年期以內之應收款時，其公平價值與到期值差異不大且交易量頻繁，則不按設算利率計算公平價值。

#### (十四) 員工福利

##### 1. 短期員工福利

短期員工福利相關負債係以換取員工服務而預期支付之非折現金額衡量。

##### 2. 退職後福利

確定提撥退休計畫之退休金係於員工提供服務期間將應提撥之退休金數額認列為費用。

確定福利退休計畫之確定福利成本（含服務成本、淨利息及再衡量數）係採預計單位福利法精算。服務成本（含當期服務成本及前期服務成本）及淨確定福利負債淨利息於發生時、計畫修正或縮減時及清償發生時認列為員工福利費用。再衡量數（含精算損益及扣除利息後之計畫資產報酬）於發生時認列於其他綜合損益並列入保留盈餘，後續期間不重分類至損益。

淨確定福利負債係確定福利退休計畫之提撥短絀。

## (十五) 所得稅

所得稅費用係當期所得稅及遞延所得稅之總和。

### 1. 當期所得稅

當年度應付所得稅係以當年度課稅所得為基礎。因部分收益及費損係其他期間之應課稅或可減除項目，或依相關稅法非屬應課稅或可減除項目，致課稅所得不同於個體綜合損益表所報導之稅前淨利。本公司當年度所得稅相關負債係按資產負債表日法定稅率計算。

依所得稅法規定計算之未分配盈餘加徵 10% 所得稅，因當年度之盈餘分配情形尚具不確定性，故列為股東會決議年度之所得稅費用。

以前年度應付所得稅之調整，列入當年度所得稅。

### 2. 遞延所得稅

遞延所得稅係依財務報表帳載資產及負債帳面金額與計算課稅所得之課稅基礎二者所產生之暫時性差異予以認列。遞延所得稅負債一般係就所有應課稅暫時性差異予以認列，而遞延所得稅資產則於很有可能有課稅所得以供可減除暫時性差異使用時認列。

遞延所得稅資產之帳面金額於每一資產負債表日予以重新檢視，並針對已不再很有可能有足夠之課稅所得以供可減除者，調減遞延所得稅資產帳面金額。原未認列為遞延所得稅資產者，亦於每一資產負債表日予以重新檢視，並在未來很有可能產生課稅所得以供可減除者，調增遞延所得稅資產帳面金額。

遞延所得稅資產及負債係以預期負債清償或資產實現當時之稅率衡量，該稅率係以資產負債表日已立法或實質性立法之稅率及稅法為基礎。

### 3. 本年度之當期及遞延所得稅

當期及遞延所得稅係認列於損益，惟與認列於其他綜合損益相關之當期及遞延所得稅係認列於其他綜合損益。

## 五、重大會計判斷、估計及假設之不確定性

本公司於採用附註四所述之會計政策時，對於不易自其他來源取得相關資訊者，管理階層必須基於歷史經驗及其他攸關之因素作出相關之判斷、估計及假設。實際結果可能與估計有所不同。

管理階層對估計與基本假設係持續檢視，若會計估計之修正僅影響當年度，則於會計估計修正當年度認列。若會計估計之修正同時影響當年度及未來期間，則於估計修正當年度及未來期間認列。

### (一) 關聯企業涉及公平交易法相關之處分、訴願及訴訟

公平交易委員會（公平會）以民營電廠業者涉及違反公平交易法為由，對本公司之關聯企業處以罰鍰，該等公司依法提起訴願及行政訴訟之情形，請參閱附註二三(四)之說明。台電以該等公司違反公平交易法之聯合行為規定，造成台電損害為由，分別提起行政訴訟及民事訴訟請求損害賠償之情形，請參閱附註二三(五)之說明。前述訴願及訴訟尚在審理中，審理結果可能隨案件之後續發展而改變。

### (二) 子公司星能股份有限公司建造合約之損益評估

建造合約工程損益之認列係參照合約活動之完成程度分別認列收入及成本，並以至今完工已發生合約成本占估計總合約成本之比例衡量完成程度。若遇有合約工作之變更、求償及獎勵金之情形，僅於很有可能產生收入且金額能可靠衡量之範圍內，始將其納入合約收入。

由於估計總合約成本及合約項目等係由管理階層針對不同工程之性質、預計發包金額、工期、工程施作及工法等進行評估及判斷而得，因而可能影響完工百分比及工程損益之計算，並影響本公司採用權益法之投資餘額及認列子公司損益之份額。

(三) 備供出售金融資產－無活絡市場公司股票公允價值衡量

本公司持有之無活絡市場之未上市（櫃）公司股票，其公允價值衡量主要係依據該公司預計未來收益現金流量及折現率之估計。任何判斷及估計之變動，均可能影響其公允價值之衡量。

(四) 確定福利計畫之認列

確定福利退休計畫應認列之確定福利成本及淨確定福利負債係使用預計單位福利法進行精算評價，其採用之精算假設包括折現率、離職率及薪資預期增加率等估計，若該等估計因市場與經濟情況之改變而有所變動，可能會重大影響應認列之費用與負債金額。

(五) 遞延所得稅資產之可實現性

遞延所得稅資產係於未來很有可能具有足夠之課稅所得可供可減除暫時性差異使用方予以認列。評估遞延所得稅資產之可實現性時，包含預期未來收入成長及利潤率、可使用之所得稅抵減及稅務規劃等假設。

六、現金及約當現金

	106年12月31日	105年12月31日
零用金	\$ 500	\$ 500
銀行支票及活期存款	427,938	71,251
約當現金		
銀行定期存款	<u>39,581</u>	<u>243,485</u>
	<u>\$468,019</u>	<u>\$315,236</u>

約當現金包括高度流動性，可隨時轉換成定額現金且價值變動風險甚小之定期存款，係用於滿足短期現金承諾。

銀行存款於資產負債表日之利率區間如下：

	106年12月31日	105年12月31日
活期存款	0.01%~0.10%	0.01%~0.10%
定期存款	1.57%~1.73%	0.38%~0.96%

七、應收帳款

	106年12月31日	105年12月31日
應收帳款	<u>\$ 75,864</u>	<u>\$ 82,763</u>



本公司之平均授信期間為 30 天至 60 天。於決定應收帳款可回收性時，本公司考量應收帳款自原始授信日至資產負債表日信用品質之任何改變。由於歷史經驗顯示應收帳款均可回收，本公司並未對應收帳款提列備抵呆帳。

應收帳款以立帳日為基準進行之帳齡分析如下：

	106年12月31日	105年12月31日
60 天以下	<u>\$ 75,864</u>	<u>\$ 82,763</u>

於資產負債表日無已逾期但未減損之應收帳款。

#### 八、存貨

	106年12月31日	105年12月31日
原物料	<u>\$ 6,619</u>	<u>\$ 7,784</u>

105 年度之銷貨成本包括存貨跌價損失 184 仟元。

#### 九、備供出售金融資產

	106年12月31日	105年12月31日
未上市（櫃）股票		
漢威巨蛋開發股份有限公司（漢威巨蛋開發）	<u>\$225,800</u>	<u>\$295,200</u>

該等股票公允價值之決定，請參閱附註二十。

#### 十、採用權益法之投資

	106年12月31日	105年12月31日
投資子公司	<u>\$ 1,139,141</u>	<u>\$ 1,142,726</u>
投資關聯企業	<u>12,552,525</u>	<u>12,275,741</u>
	<u>\$13,691,666</u>	<u>\$13,418,467</u>

##### （一）投資子公司

	106年12月31日	105年12月31日
<u>非上市（櫃）公司</u>		
星能股份有限公司（星能公司）	\$ 621,266	\$ 597,199
英屬維爾京群島商台汽電國際公司（台汽電國際公司）	497,378	545,527
宜元股份有限公司（宜元公司）	20,497	-
	<u>\$ 1,139,141</u>	<u>\$ 1,142,726</u>

本公司於 105 年 12 月 30 日參與星能公司之現金增資，新增投資 300,000 仟元；另於 105 年 5 月 16 日及 105 年 7 月 18 日透過台汽電國際公司參與 Redondo Peninsula Energy, Inc.之現金增資，合計新增投資披索 169,631 仟元（新台幣 110,588 仟元）。

本公司於 106 年 1 月 18 日透過台汽電國際公司參與 Redondo Peninsula Energy, Inc.之現金增資，新增投資披索 243,825 仟元（新台幣 152,202 仟元）。

本公司及國內某公司於 106 年 6 月 22 日共同以 50,000 仟元投資設立宜元公司，本公司投資金額為 25,500 仟元，持有該公司 51%之股權。

本公司採用權益法認列之子公司損益份額如下：

	106年度	105年度
星能公司	\$ 25,077	\$ 24,291
台汽電國際公司	( 14,132)	( 16,533)
宜元公司	( 5,003)	-
	<u>\$ 5,942</u>	<u>\$ 7,758</u>

本公司於資產負債表日對子公司之所有權權益及表決權百分比如下：

公 司 名 稱	106年12月31日	105年12月31日
星能公司	100.00%	100.00%
台汽電國際公司	100.00%	100.00%
宜元公司	51.00%	-

台汽電國際公司成立之目的係從事海外業務之拓展。

106 及 105 年度採用權益法之子公司損益及其他綜合損益份額，係依據各子公司同期間經會計師查核之財務報表認列。

(二) 投資關聯企業

	106年12月31日	105年12月31日
具重大性之關聯企業		
大園汽電共生股份有限公司（大園汽電公司）	\$ 529,646	\$ 491,427
森霸電力股份有限公司（森霸電力）	5,277,901	5,235,174
國光電力股份有限公司（國光電力）	2,372,486	2,330,972
星能電力股份有限公司（星能電力）	2,247,509	2,234,384
星元電力股份有限公司（星元電力）	2,124,983	1,983,784
	<u>12,552,525</u>	<u>12,275,741</u>
個別不重大之關聯企業	-	-
	<u>\$ 12,552,525</u>	<u>\$ 12,275,741</u>

本公司採用權益法認列之關聯企業損益份額如下：

	106年度	105年度
森霸電力	\$ 456,855	\$ 466,562
星元電力	223,010	150,307
星能電力	135,607	142,584
國光電力	76,692	88,947
大園汽電公司	33,782	27,166
個別不重大之關聯企業	-	( 141 )
	<u>\$ 925,946</u>	<u>\$ 875,425</u>

1. 具重大性之關聯企業

公 司 名 稱	106年12月31日	105年12月31日
大園汽電公司	29.31%	29.31%
森霸電力	43.00%	43.00%
國光電力	35.00%	35.00%
星能電力	40.50%	40.50%
星元電力	41.27%	41.27%

上述關聯企業之業務性質、主要營業場所及公司註冊之國家資訊，請參閱附表五。

本公司所持有大園汽電公司股票於資產負債表日依股票收盤價計算之市價資訊如下：

公 司 名 稱	106年12月31日	105年12月31日
大園汽電公司	<u>\$ 709,851</u>	<u>\$ 740,566</u>

以下彙總性財務資訊係以各關聯企業 IFRSs 財務報表為基礎編製，並已反映採用權益法時所作之調整。

大園汽電公司

	106年12月31日	105年12月31日
流動資產	\$ 853,667	\$ 908,419
非流動資產	2,051,509	1,984,770
流動負債	( 423,548)	( 483,787)
非流動負債	( 674,627)	( 732,791)
權 益	1,807,001	1,676,611
非控制權益	-	-
	<u>\$ 1,807,001</u>	<u>\$ 1,676,611</u>
本公司持股比例	29.31%	29.31%
本公司享有之權益	<u>\$ 529,646</u>	<u>\$ 491,427</u>

	106年度	105年度
營業收入	<u>\$ 1,626,909</u>	<u>\$ 1,313,872</u>
本年度淨利	\$ 115,254	\$ 92,684
其他綜合損益	108,283	( 4,612)
綜合損益總額	<u>\$ 223,537</u>	<u>\$ 88,072</u>
收取之股利	<u>\$ 27,302</u>	<u>\$ 13,126</u>

森霸電力

	106年12月31日	105年12月31日
流動資產	\$ 3,771,171	\$ 3,826,244
非流動資產	13,501,452	14,139,757
流動負債	( 1,846,035)	( 1,946,380)
非流動負債	( 2,967,329)	( 3,642,870)
權 益	12,459,259	12,376,751
非控制權益	-	-
	<u>\$ 12,459,259</u>	<u>\$ 12,376,751</u>
本公司持股比例	43.00%	43.00%
本公司享有之權益	\$ 5,357,481	\$ 5,322,003
順流交易之未實現利益	( 81,667)	( 88,916)
商 譽	2,087	2,087
投資帳面金額	<u>\$ 5,277,901</u>	<u>\$ 5,235,174</u>

	106年度	105年度
營業收入	\$ 9,680,015	\$ 8,951,998
本年度淨利	\$ 1,062,454	\$ 1,085,028
其他綜合損益	( 1,946)	( 3,279)
綜合損益總額	\$ 1,060,508	\$ 1,081,749
收取之股利	\$ 420,540	\$ 503,100

#### 國光電力

	106年12月31日	105年12月31日
流動資產	\$ 1,051,193	\$ 1,087,122
非流動資產	7,941,343	8,049,899
流動負債	( 1,096,592)	( 1,491,188)
非流動負債	( 1,592,996)	( 1,520,506)
權益	6,302,948	6,125,327
非控制權益	-	-
	<u>\$ 6,302,948</u>	<u>\$ 6,125,327</u>
本公司持股比例	35.00%	35.00%
本公司享有之權益	\$ 2,206,031	\$ 2,143,864
商譽	19,304	19,304
投資溢價	147,151	167,804
投資帳面金額	<u>\$ 2,372,486</u>	<u>\$ 2,330,972</u>

	106年度	105年度
營業收入	\$ 4,759,601	\$ 4,161,399
本年度淨利	\$ 278,129	\$ 314,280
其他綜合損益	42	( 1,045)
綜合損益總額	\$ 278,171	\$ 313,235
收取之股利	\$ 84,499	\$ 59,500

截至 105 年 12 月 31 日止，國光電力已宣告之現金股利為 310,887 仟元，本公司尚未依持股比率全數收取該等股利，帳列之應收股利為 49,307 仟元，嗣後業已於 106 年 2 月間收回。

### 星能電力

	106年12月31日	105年12月31日
流動資產	\$ 1,330,156	\$ 1,100,927
非流動資產	7,966,273	7,990,098
流動負債	( 2,089,695)	( 1,306,599)
非流動負債	( 1,433,212)	( 2,029,746)
權益	5,773,522	5,754,680
非控制權益	-	-
	<u>\$ 5,773,522</u>	<u>\$ 5,754,680</u>
本公司持股比例	40.50%	40.50%
本公司享有之權益	\$ 2,338,277	\$ 2,330,645
順流交易之未實現利益	( 90,768)	( 96,261)
投資帳面金額	<u>\$ 2,247,509</u>	<u>\$ 2,234,384</u>
	106年度	105年度
營業收入	<u>\$ 5,047,891</u>	<u>\$ 4,671,394</u>
本年度淨利	\$ 334,830	\$ 352,061
其他綜合損益	2,012	( 3,541)
綜合損益總額	<u>\$ 336,842</u>	<u>\$ 348,520</u>
收取之股利	<u>\$ 128,790</u>	<u>\$ 206,550</u>

### 星元電力

	106年12月31日	105年12月31日
流動資產	\$ 2,192,564	\$ 1,987,322
非流動資產	9,746,900	9,992,241
流動負債	( 1,569,704)	( 1,340,812)
非流動負債	( 4,453,176)	( 5,017,932)
權益	5,916,584	5,620,819
非控制權益	-	-
	<u>\$ 5,916,584</u>	<u>\$ 5,620,819</u>
本公司持股比例	41.27%	41.27%
本公司享有之權益	\$ 2,441,936	\$ 2,319,866
順流交易之未實現利益	( 316,953)	( 336,082)
投資帳面金額	<u>\$ 2,124,983</u>	<u>\$ 1,983,784</u>
	106年度	105年度
營業收入	<u>\$ 6,037,053</u>	<u>\$ 4,738,526</u>
本年度淨利	\$ 540,334	\$ 360,910
其他綜合損益	2,931	1,587
綜合損益總額	<u>\$ 543,265</u>	<u>\$ 362,497</u>
收取之股利	<u>\$ 102,150</u>	<u>\$ 102,150</u>

星元電力之星元電廠於 105 年 1 月 30 日發生故障停機事故，一部發電機之葉片損毀，並於 105 年 4 月 3 日恢復運轉，嗣於 106 年 5 月確定並收訖保險理賠款，因是於 106 年度認列保險理賠利益 70,829 仟元，並回轉估列之應付維修款 86,045 仟元。

森霸電力之豐德電廠於 105 年 2 月 6 日因地震致部分營運機組損毀，經修復後並未重大影響機組之運轉，嗣於 106 年 5 月確定並收訖保險理賠款，並將估列之剩餘應付維修款予以回轉，因是於 106 年度認列回轉利益 107 仟元。

國光電力之國光電廠於 105 年 6 月 13 日發生汽輪發電機轉子故障停機事故，相關之檢修費為 44,918 仟元。前述機組已於 105 年 7 月恢復運轉。

星元電力之星元電廠於 106 年 2 月 20 日發生故障停機事故，一部發電機之葉片損毀，並於 106 年 3 月 18 日恢復運轉，嗣於 106 年 10 月確定相關之機組檢修費為 2,817 仟元。

依 107 年 2 月公布修正之所得稅法，營利事業所得稅率由 17%調整為 20%，並自 107 年度施行。大園汽電、森霸電力、國光電力、星能電力及星元電力 106 年 12 月 31 日已認列之遞延所得稅資產及負債預計因前述稅率變動而於 107 年認列所得稅費用分別為 3,231 仟元、143,131 仟元、68,477 仟元、60,176 仟元及 69,666 仟元，本公司預計 107 年度採用權益法認列之關聯企業損益份額將因而減少 139,585 仟元。

106 及 105 年度採用權益法之關聯企業損益及其他綜合損益份額，係依據各關聯企業同期間經會計師查核之財務報表認列。

本公司設定質押作為借款擔保之投資關聯企業金額，請參閱附註二二。

## 2. 個別不重大之關聯企業彙總資訊

	106年度	105年度
本公司享有之份額		
本年度淨損	\$ -	(\$ 141)
綜合損益總額	\$ -	(\$ 141)

105 年度採用權益法之關聯企業損益及其他綜合損益份額，係依據關聯企業同期間經會計師查核之財務報表認列，該公司已於 105 年 12 月解散及清算完結。

## 十一、不動產、廠房及設備

成 本	土 地	建 築 物	機 器 設 備	運 輸 設 備	其 他 設 備	租 賃 改 良	未 完 工 程	合 計
106 年 1 月 1 日餘額	\$ 214,502	\$ 78,954	\$ 1,868,730	\$ 734	\$ 62,468	\$ 19,033	\$ -	\$ 2,244,421
增 添	-	-	-	-	3,392	-	-	3,392
處 分	-	-	-	-	(3,578)	-	-	(3,578)
106 年 12 月 31 日餘額	214,502	78,954	1,868,730	734	62,282	19,033	-	2,244,235
累計折舊及減損								
106 年 1 月 1 日餘額	-	52,988	1,709,031	734	39,246	17,708	-	1,819,707
折 舊	-	1,896	21,998	-	5,745	636	-	30,275
處 分	-	-	-	-	(3,578)	-	-	(3,578)
106 年 12 月 31 日餘額	-	54,884	1,731,029	734	41,413	18,344	-	1,846,404
106 年 12 月 31 日淨額	\$ 214,502	\$ 24,070	\$ 137,701	\$ -	\$ 20,869	\$ 689	\$ -	\$ 397,831
成 本								
105 年 1 月 1 日餘額	\$ 214,502	\$ 78,954	\$ 1,847,545	\$ 734	\$ 40,895	\$ 19,033	\$ -	\$ 2,201,663
增 添	-	-	21,185	-	19,173	-	2,400	42,758
重 分 類	-	-	-	-	2,400	-	(2,400)	-
105 年 12 月 31 日餘額	214,502	78,954	1,868,730	734	62,468	19,033	-	2,244,421
累計折舊及減損								
105 年 1 月 1 日餘額	-	49,432	1,683,415	734	34,028	17,067	-	1,784,676
折 舊	-	3,556	25,616	-	5,218	641	-	35,031
105 年 12 月 31 日餘額	-	52,988	1,709,031	734	39,246	17,708	-	1,819,707
105 年 12 月 31 日淨額	\$ 214,502	\$ 25,966	\$ 159,699	\$ -	\$ 23,222	\$ 1,325	\$ -	\$ 424,714

## 十二、長期借款

	106年12月31日	105年12月31日
銀行質押借款：		
106 年—自 107 年 8 月起， 每年償還一次，至 110 年 8 月還清；105 年—自 101 年 8 月起，每年償還一 次，於 107 年 8 月還清	\$ 520,000	\$ 650,000
自 103 年 12 月起，每季償 還一次，至 108 年 12 月 還清	280,000	420,000
銀行循環信用借款：		
108 年 12 月前可循環使用	500,000	-
108 年 6 月前可循環使用	490,000	-

(接次頁)



(承前頁)

	106年12月31日	105年12月31日
108年9月前可循環使用	\$ 475,000	\$ -
108年5月前可循環使用	430,000	-
108年7月前可循環使用	200,000	100,000
107年9月前可循環使用	-	470,000
108年3月前可循環使用	-	400,000
107年9月前可循環使用	-	370,000
107年3月前可循環使用	-	350,000
108年3月前可循環使用	-	50,000
	<u>2,895,000</u>	<u>2,810,000</u>
減：一年內到期部分	( <u>270,000</u> )	( <u>270,000</u> )
	<u>\$ 2,625,000</u>	<u>\$ 2,540,000</u>

長期借款於資產負債表日之利率區間如下：

	106年12月31日	105年12月31日
銀行質押借款	1.50%~1.80%	1.50%~1.80%
銀行循環信用借款	0.95%~0.99%	0.95%~1.01%

### 十三、其他應付款

	106年12月31日	105年12月31日
應付員工及董監事酬勞	\$ 32,322	\$ 26,775
應付薪資及獎金	17,231	16,913
應付休假給付	6,495	6,746
應付勞務費	3,469	2,512
其 他	8,285	4,869
	<u>\$ 67,802</u>	<u>\$ 57,815</u>

### 十四、退職後福利計畫

#### (一) 確定提撥計畫

本公司所適用「勞工退休金條例」之退休金制度，係屬政府管理之確定提撥退休計畫，依員工每月薪資6%提撥退休金至勞工保險局之個人專戶。

#### (二) 確定福利計畫

本公司所適用「勞動基準法」之退休金制度，係屬政府管理之確定福利退休計畫。員工退休金之支付，係根據服務年資及核准退

休日前 6 個月平均工資計算。本公司每月按員工薪資總額之 6.5% 提撥退休基金，交由勞工退休準備金監督委員會以該委員會名義存入台灣銀行專戶，並委託勞動部勞動基金運用局管理，本公司並無影響投資管理策略之權利。若年度終了前，估算專戶餘額不足給付次一年度內預估達到退休條件之勞工，則於次年度 3 月底前將一次提撥其差額。

列入個體資產負債表之確定福利計畫金額列示如下：

	106年12月31日	105年12月31日
確定福利義務現值	\$180,362	\$173,773
計畫資產公允價值	( 97,152)	( 93,616)
提撥短絀	83,210	80,157
淨確定福利負債	\$ 83,210	\$ 80,157

淨確定福利負債變動如下：

	確 定 福 利 義 務 現 值	計 畫 資 產 公 允 價 值	淨 確 定 福 利 負 債
105 年 1 月 1 日餘額	\$ 171,336	(\$ 99,398)	\$ 71,938
服務成本			
當期服務成本	5,003	-	5,003
前期服務成本	273	-	273
利息費用（收入）	2,570	( 1,513)	1,057
認列於損益	7,846	( 1,513)	6,333
再衡量數			
計畫資產報酬（除包含於 淨利息之金額外）	-	835	835
精算損失－人口統計假 設變動	3,628	-	3,628
精算損失－財務假設變 動	2,445	-	2,445
精算損失－經驗調整	7,198	-	7,198
認列於其他綜合損益	13,271	835	14,106
雇主提撥	-	( 2,836)	( 2,836)
福利支付	( 18,680)	9,296	( 9,384)
	( 18,680)	6,460	( 12,220)
105 年 12 月 31 日餘額	\$ 173,773	(\$ 93,616)	\$ 80,157

（接次頁）

(承前頁)

	確 定 福 利 義 務 現 值	計 畫 資 產 公 允 價 值	淨 確 定 福 利 負 債
106 年 1 月 1 日 餘 額	<u>\$ 173,773</u>	<u>(\$ 93,616)</u>	<u>\$ 80,157</u>
服務成本			
當期服務成本	4,453	-	4,453
利息費用（收入）	<u>2,389</u>	<u>( 1,307)</u>	<u>1,082</u>
認列於損益	<u>6,842</u>	<u>( 1,307)</u>	<u>5,535</u>
再衡量數			
計畫資產報酬（除包含於 淨利息之金額外）	-	373	373
精算損失－人口統計假 設變動	2,251	-	2,251
精算損失－財務假設變 動	2,504	-	2,504
精算利益－經驗調整	<u>( 2,978)</u>	<u>-</u>	<u>( 2,978)</u>
認列於其他綜合損益	<u>1,777</u>	<u>373</u>	<u>2,150</u>
雇主提撥	-	( 2,841)	( 2,841)
福利支付	<u>( 2,030)</u>	<u>239</u>	<u>( 1,791)</u>
	<u>( 2,030)</u>	<u>( 2,602)</u>	<u>( 4,632)</u>
106 年 12 月 31 日 餘 額	<u>\$ 180,362</u>	<u>(\$ 97,152)</u>	<u>\$ 83,210</u>

確定福利計畫相關退休金費用認列於損益之金額依功能別彙總如下：

	106年度	105年度
營業成本	<u>\$ 2,776</u>	<u>\$ 2,934</u>
營業費用	<u>\$ 2,759</u>	<u>\$ 3,399</u>

本公司因「勞動基準法」之退休金制度暴露於下列風險：

1. 投資風險：勞動部勞動基金運用局透過自行運用及委託經營方式，將勞工退休基金分別投資於國內（外）權益證券與債務證券及銀行存款等標的，惟本公司之計畫資產得分配金額係以不低於當地銀行 2 年定期存款利率計算而得之收益。
2. 利率風險：政府公債／公司債之利率下降將使確定福利義務現值增加，惟計畫資產之債務投資報酬亦會隨之增加，兩者對淨確定福利負債之影響具有部分抵銷之效果。

3. 薪資風險：確定福利義務現值之計算係參考計畫成員之未來薪資。因此計畫成員薪資之增加將使確定福利義務現值增加。

本公司之確定福利義務現值係由合格精算師進行精算，衡量日之重大假設如下：

	106年12月31日	105年12月31日
折現率	1.250%	1.375%
薪資預期增加率	3.00%	3.00%

若重大精算假設分別發生合理可能之變動，在所有其他假設維持不變之情況下，將使確定福利義務現值增加（減少）之金額如下：

	106年12月31日	105年12月31日
折現率		
增加 0.25%	(\$ 5,048)	(\$ 5,034)
減少 0.25%	\$ 5,261	\$ 5,252
薪資預期增加率		
增加 0.25%	\$ 5,085	\$ 5,079
減少 0.25%	(\$ 4,907)	(\$ 4,895)

由於精算假設可能彼此相關，僅單一假設變動之可能性不大，故上述敏感度分析可能無法反映確定福利義務現值實際變動情形。

確定福利義務之平均到期期間分析如下：

	106年12月31日	105年12月31日
預期 1 年內提撥金額	\$ 3,000	\$ 2,861
確定福利義務平均到期期間	12.1 年	12.7 年

## 十五、權益

### (一) 股本

	106年12月31日	105年12月31日
額定股數（仟股）	800,000	800,000
額定股本	\$ 8,000,000	\$ 8,000,000
已發行且已收足股款之股數 （仟股）	589,049	589,049
已發行股本	\$ 5,890,486	\$ 5,890,486

已發行之普通股每股面額為 10 元，每股享有一表決權及收取股利之權利。

## (二) 資本公積

	106年12月31日	105年12月31日
股票發行溢價	\$460,000	\$460,000
公司債轉換溢價	32,494	32,494
員工認股權	<u>7,200</u>	<u>7,200</u>
	<u>\$499,694</u>	<u>\$499,694</u>

資本公積中屬超過票面金額發行股票之溢額（包括以超過面額發行普通股及公司債轉換溢價）得用以彌補虧損，亦得於公司無虧損時，用以發放現金或撥充股本，惟撥充股本時每年以實收股本之一定比率為限。

員工認股權所產生之資本公積除用以彌補虧損外，不得作為任何用途。

## (三) 保留盈餘及股利政策

依 104 年 5 月公司法之修正，股息及紅利之分派限於股東，員工非屬盈餘分派之對象。本公司已於 105 年 6 月 27 日股東常會決議通過修正章程之盈餘分派政策，並於章程中另外訂定員工酬勞之分派政策。

依現行章程之盈餘分派政策規定，本公司年度決算如有盈餘，依法繳納稅捐，彌補累積虧損後，再提 10% 為法定盈餘公積，其餘再依法令規定提列或迴轉特別盈餘公積；如尚有餘額，併同累積未分配盈餘，由董事會擬具盈餘分配案，以不低於可分配盈餘之 70% 為原則，提請股東會決議分派股東紅利。現行章程之員工及董監事酬勞分派政策，請參閱附註十六(六)員工酬勞及董監事酬勞。

本公司採平衡股利發放原則，其中現金股利不低於股利總額之 20%（含），餘以股票股利分派之。但若有新增重大投資計畫金額達 3 億元以上且無法取得其他資金支應者，得提報股東會降低現金股利發放比率為 0%-20%（不含），餘以股票股利發放之。

法定盈餘公積應提撥至其餘額達公司實收股本總額時為止。法定盈餘公積得用以彌補虧損。公司無虧損時，法定盈餘公積超過實收股本總額 25% 之部分除得撥充股本外，尚得以現金分配。

本公司於 106 年 6 月 21 日及 105 年 6 月 27 日舉行股東常會，分別決議通過 105 及 104 年度盈餘分配案如下：

	盈 餘 分 配 案		每 股 股 利 ( 元 )	
	105年度	104年度	105年度	104年度
法定盈餘公積	\$ 94,897	\$ 106,190		
特別盈餘公積	184,704	202,479		
現金股利	706,858	765,763	\$ 1.2	\$ 1.3

105 及 104 年度盈餘分配案之特別盈餘公積係依公司法自行提列。

本公司 107 年 3 月 23 日董事會擬議 106 年度盈餘分配案如下：

	盈 餘 分 配 案	每股股利 ( 元 )
法定盈餘公積	\$ 97,187	
特別盈餘公積	66,635	
現金股利	765,763	\$ 1.3

有關 106 年度之盈餘分配案尚待預計於 107 年 6 月 20 日召開之股東常會決議。

## 十六、淨 利

### (一) 其他收入

	106年度	105年度
股利收入	\$ 8,000	\$ 8,000
利息收入	1,822	2,010
其 他	9,637	8,791
	<u>\$ 19,459</u>	<u>\$ 18,801</u>

### (二) 其他利益及損失

	106年度	105年度
外幣兌換利益總額	\$ 2,394	\$ 3,587
外幣兌換損失總額	( 7,073 )	( 4,457 )
	<u>( \$ 4,679 )</u>	<u>( \$ 870 )</u>

### (三) 財務成本

	106年度	105年度
利息費用	\$ 34,276	\$ 36,807
其他財務成本	59	74
	<u>\$ 34,335</u>	<u>\$ 36,881</u>

#### (四) 折舊及攤銷

	106年度	105年度
不動產、廠房及設備	\$ 30,275	\$ 35,031
無形資產	<u>394</u>	<u>381</u>
合 計	<u>\$ 30,669</u>	<u>\$ 35,412</u>
折舊費用依功能別彙總		
營業成本	\$ 28,725	\$ 33,711
營業費用	<u>1,550</u>	<u>1,320</u>
	<u>\$ 30,275</u>	<u>\$ 35,031</u>
攤銷費用依功能別彙總		
營業成本	\$ 212	\$ -
營業費用	<u>182</u>	<u>381</u>
	<u>\$ 394</u>	<u>\$ 381</u>

#### (五) 員工福利費用

	106年度	105年度
退職後福利		
確定提撥計畫	\$ 3,027	\$ 2,689
確定福利計畫	<u>5,535</u>	<u>6,333</u>
	8,562	9,022
短期員工福利費用	<u>167,272</u>	<u>156,634</u>
員工福利費用合計	<u>\$175,834</u>	<u>\$165,656</u>
依功能別彙總		
營業成本	\$ 73,418	\$ 67,394
營業費用	<u>102,416</u>	<u>98,262</u>
	<u>\$175,834</u>	<u>\$165,656</u>
短期員工福利費用		
薪 資	\$152,244	\$142,336
勞 健 保	9,287	8,805
其 他	<u>5,741</u>	<u>5,493</u>
	<u>\$167,272</u>	<u>\$156,634</u>

#### (六) 員工酬勞及董監事酬勞

本公司係以當年度扣除分派員工及董監事酬勞前之稅前淨利分別以不低於 0.5%及不高於 1%提撥員工及董監事酬勞。106、105 及

104 年度員工酬勞及董監事酬勞分別於 107 年 3 月 23 日、106 年 3 月 23 日及 105 年 3 月 24 日經董事會決議如下：

	106年度	105年度	104年度
員工酬勞－現金	\$ 24,242	\$ 20,081	\$ 22,597
董監事酬勞	8,080	6,694	7,532

上述決議金額與 106、105 及 104 年度個體財務報告認列之金額並無差異。

年度個體財務報告通過發布日後若金額有變動，則依會計估計變動處理，於次一年度調整入帳。

有關本公司 107 年、106 年及 105 年董事會決議之員工酬勞及董監事酬勞資訊，請至台灣證券交易所之「公開資訊觀測站」查詢。

## 十七、所得稅

(一) 認列於損益之所得稅費用主要組成項目如下：

	106年度	105年度
當期所得稅		
本年度產生者	\$ 8,950	\$ 11,090
未分配盈餘加徵	12,904	17,626
以前年度之調整	22	( 21)
遞延所得稅	( 1,401)	11,516
認列於損益之所得稅費用	<u>\$ 20,475</u>	<u>\$ 40,211</u>

會計所得與當期所得稅費用之調節如下：

	106年度	105年度
稅前淨利	<u>\$992,349</u>	<u>\$989,177</u>
稅前淨利按法定稅率（17%）		
計算之所得稅費用	\$168,699	\$168,160
稅上不可申報之損益	( 162,183)	( 154,311)
未認列之可減除暫時性差異		
之變動	1,033	8,757
未分配盈餘加徵	12,904	17,626
以前年度所得稅調整	<u>22</u>	( 21)
認列於損益之所得稅費用	<u>\$ 20,475</u>	<u>\$ 40,211</u>

本公司 106 及 105 年度所適用之稅率為 17%。依 107 年 2 月經總統公布修正之所得稅法，營利事業所得稅稅率由 17%調整為 20%，



並自 107 年度施行；此外，未分配盈餘所適用之稅率由 10%調整為 5%，自 107 年度之未分配盈餘適用。本公司 106 年 12 月 31 日已認列之遞延所得稅資產預計因前述稅率變動而於 107 年調整增加 15,852 仟元。

(二) 認列於其他綜合損益之所得稅利益主要組成項目如下：

	106年度	105年度
<u>遞延所得稅</u>		
本年度產生者		
確定福利計畫之再衡量數	(\$ 365)	(\$ 2,398)

(三) 本期所得稅負債：

	106年12月31日	105年12月31日
本期所得稅負債		
應付所得稅	\$ 16,125	\$ 24,439

(四) 遞延所得稅資產及負債之變動如下：

106 年度

<u>遞延所得稅資產</u>	<u>年初餘額</u>	<u>認列於損益</u>	<u>認列於其他 綜合損益</u>	<u>年底餘額</u>
暫時性差異				
聯屬公司間未實現利益	\$ 76,948	(\$ 4,993)	\$ -	\$ 71,955
採用權益法認列之國外投資				
損失	-	5,735	-	5,735
確定福利退休計畫	11,092	154	365	11,611
備抵存貨跌價損失	157	( 72)	-	85
其他	-	440	-	440
	<u>\$ 88,197</u>	<u>\$ 1,264</u>	<u>\$ 365</u>	<u>\$ 89,826</u>

<u>遞延所得稅負債</u>	<u>年初餘額</u>	<u>認列於損益</u>	<u>認列於其他 綜合損益</u>	<u>年底餘額</u>
暫時性差異				
其他	\$ 137	(\$ 137)	\$ -	\$ -

## 105 年度

遞延所得稅資產	年初餘額	認列於損益	認列於其他 綜合損益	年底餘額
暫時性差異				
聯屬公司間未實現利益	\$ 81,940	(\$ 4,992)	\$ -	\$ 76,948
採用權益法認列之國外投資 損失	1,105	( 1,105)	-	-
確定福利退休計畫	9,694	( 1,000)	2,398	11,092
備抵存貨跌價損失	3,324	( 3,167)	-	157
其他	1,164	( 1,164)	-	-
	<u>\$ 97,227</u>	<u>(\$ 11,428)</u>	<u>\$ 2,398</u>	<u>\$ 88,197</u>

遞延所得稅負債	年初餘額	認列於損益	認列於其他 綜合損益	年底餘額
暫時性差異				
其他	\$ 49	\$ 88	\$ -	\$ 137

(五) 未於資產負債表中認列遞延所得稅資產之可減除暫時性差異金額：

	106年12月31日	105年12月31日
可減除暫時性差異	<u>\$307,166</u>	<u>\$301,089</u>

(六) 兩稅合一相關資訊：

截至 105 年 12 月 31 日止，本公司未分配盈餘皆屬 87 年度以後之盈餘，股東可扣抵稅額帳戶餘額為 64,978 仟元，105 年度實際盈餘分配適用之稅額扣抵比率為 17.14%。依 107 年 2 月公布修正之所得稅法，兩稅合一部分設算扣抵制及有關營利事業設置股東可扣抵稅額帳戶等規定，均自 107 年 1 月 1 日起廢除。

(七) 所得稅核定情形：

本公司截至 103 年度止之所得稅申報案件，業經稅捐稽徵機關核定。

## 十八、每股盈餘

單位：每股元

	106年度	105年度
基本每股盈餘	<u>\$ 1.65</u>	<u>\$ 1.61</u>
稀釋每股盈餘	<u>\$ 1.65</u>	<u>\$ 1.61</u>

用以計算每股盈餘之淨利及普通股加權平均股數如下：

本年度淨利

	106年度	105年度
用以計算基本每股盈餘之淨利	\$971,874	\$948,966
具稀釋作用潛在普通股之影響：		
員工酬勞	-	-
用以計算稀釋每股盈餘之淨利	<u>\$971,874</u>	<u>\$948,966</u>

股    數

單位：仟股

	106年度	105年度
用以計算基本每股盈餘之普通 股加權平均股數	589,049	589,049
具稀釋作用潛在普通股之影響：		
員工酬勞	<u>1,156</u>	<u>1,175</u>
用以計算稀釋每股盈餘之普通 股加權平均股數	<u>590,205</u>	<u>590,224</u>

計算稀釋每股盈餘時，係假設本公司員工酬勞將採發放股票方式，並於該潛在普通股具有稀釋作用時計入加權平均流通在外股數，以計算稀釋每股盈餘。計算稀釋每股盈餘時，以該潛在普通股於資產負債表日之收盤價作為發行股數之判斷基礎。於次年度董事會決議員工酬勞發放股數前計算稀釋每股盈餘時，亦繼續考量該等潛在普通股之稀釋作用。

十九、資本風險管理

本公司進行資本管理以確保本公司能夠於繼續經營之前提下，藉由將債務及權益餘額最適化，以使股東報酬極大化。本公司之整體策略於最近5年內並無重大變化。

本公司資本結構係由本公司之淨債務（即借款減除現金及約當現金）及歸屬於業主之權益（即股本、資本公積、保留盈餘及其他權益項目）組成。

本公司主要管理階層每年重新檢視集團資本結構，其檢視內容包括考量各類資本之成本及相關風險。本公司依據主要管理階層之建議，將藉由支付股利、發行新股及舉借或償還借款等方式平衡其整體資本結構。

## 二十、金融工具

### (一) 公允價值之資訊－非按公允價值衡量之金融工具

本公司非按公允價值衡量之金融資產及金融負債之帳面金額皆趨近其公允價值。

### (二) 公允價值之資訊－以重複性基礎按公允價值衡量之金融工具

#### 1. 公允價值層級

##### 106 年 12 月 31 日

	第 1 等級	第 2 等級	第 3 等級	合 計
備供出售金融資產				
國內未上市（櫃）				
有價證券	\$ _____	\$ _____	\$ 225,800	\$ 225,800

##### 105 年 12 月 31 日

	第 1 等級	第 2 等級	第 3 等級	合 計
備供出售金融資產				
國內未上市（櫃）				
有價證券	\$ _____	\$ _____	\$ 295,200	\$ 295,200

#### 2. 金融工具以第 3 等級公允價值衡量之調節

##### 備供出售無公開報價權益工具投資

	106 年度	105 年度
年初餘額	\$295,200	\$261,800
認列於其他綜合損益	( 69,400 )	33,400
年底餘額	\$225,800	\$295,200

#### 3. 第 3 等級公允價值衡量之評價技術及輸入值

國內未上市（櫃）權益投資係採收益法，按現金流量折現之方式，計算預期可因持有此項投資而獲取收益之現值。重大不可觀察輸入值如下，當長期收入成長率增加、長期稅前營業利潤率增加、加權資金成本率降低或流動性折價減少時，該等投資公允價值將會增加。

	106年12月31日	105年12月31日
長期收入成長率	0%-2.46%	0%-2.46%
長期稅前營業利潤率	37.87%-40.56%	38.03%-40.24%
加權資金成本率	8.73%	8.58%
流動性折價	13.35%	13.23%

若為反映合理可能之替代假設而變動下列輸入值，在所有其他輸入值維持不變之情況下，將使權益投資公允價值增加（減少）之金額如下：

	106年12月31日	105年12月31日
長期收入成長率		
增加 1%	<u>\$ 29,400</u>	<u>\$ 25,600</u>
減少 1%	<u>(\$ 28,400)</u>	<u>(\$ 24,600)</u>
加權資金成本率		
增加 0.5%	<u>(\$ 30,000)</u>	<u>(\$ 33,600)</u>
減少 0.5%	<u>\$ 35,800</u>	<u>\$ 39,200</u>

### (三) 金融工具之種類

	106年12月31日	105年12月31日
<u>金融資產</u>		
放款及應收款（註 1）	\$ 589,663	\$ 486,642
備供出售金融資產	225,800	295,200
<u>金融負債</u>		
以攤銷後成本衡量（註 2）	2,986,789	2,896,840

註 1：餘額係包含現金及約當現金、應收票據、應收帳款、其他應收款、應收股利及存出保證金等以攤銷後成本衡量之放款及應收款。

註 2：餘額係包含應付票據、應付帳款、其他應付款、存入保證金及長期借款等以攤銷後成本衡量之金融負債，惟不包含應付短期員工福利及應付營業稅。

### (四) 財務風險管理目的與政策

本公司財務風險管理目標，係為管理與營運活動相關之市場風險（包含匯率風險及利率風險）、信用風險及流動性風險。為降低相關財務風險，本公司致力於辨認、評估並規避市場之不確定性，以降低市場變動對公司財務績效之潛在不利影響。

本公司之重要財務活動，係經董事會依相關規範及內部控制制度進行覆核。本公司需遵循整體財務風險管理及權責劃分之相關財務操作程序。

## 1. 市場風險

### (1) 匯率風險

本公司於資產負債表日重大非功能性貨幣計價之貨幣性資產與貨幣性負債帳面金額，請參閱附註二四。

#### 敏感度分析

有關外幣匯率風險之敏感度分析，主要係針對資產負債表日之美元貨幣性項目計算。當新台幣對美元升值 1%，本公司 106 及 105 年度之稅前淨利將分別減少 3,281 仟元及增加 481 仟元；當新台幣對美元貶值 1% 時，其對稅前淨利之影響數將為反向之同等金額。

### (2) 利率風險

本公司於資產負債表日受利率暴險之金融資產及金融負債帳面金額如下：

	106年12月31日	105年12月31日
具公允價值利率風險		
—金融資產	\$ 39,581	\$ 243,485
具現金流量利率風險		
—金融資產	427,670	68,729
—金融負債	2,895,000	2,810,000

#### 敏感度分析

下列敏感度分析係依非衍生工具於資產負債表日之利率暴險而決定。對於浮動利率負債，其分析方式係假設資產負債表日流通在外之負債金額於整年度皆流通在外。本公司內部向主要管理階層報告利率時所使用之變動率為利率增加或減少 1%，此亦代表管理階層對利率之合理可能變動範圍之評估。

本公司 106 年及 105 年 12 月 31 日屬浮動利率之債務分別為 2,895,000 仟元及 2,810,000 仟元，若市場利率增加 1%，在所有其他變數維持不變之情況下，本公司 106 及 105 年度之稅前淨利將分別減少 28,950 仟元及 28,100 仟元。

## 2. 信用風險

信用風險係評估本公司因交易對方或他方未履行合約義務所遭受之潛在影響，係以資產負債表日公平價值為正數之金融工具為評估對象。由於本公司之交易對象及履約他方均為信用良好之金融機構及公司組織，故預期無重大信用風險。

## 3. 流動性風險

本公司透過維持足夠銀行存款及銀行融資額度並持續監督預計與實際現金流量，以及使金融資產及負債之到期組合配合達到管理流動性風險之目的。截至 106 年及 105 年 12 月 31 日止，本公司尚未動用之銀行融資額度分別為 2,705,000 仟元及 2,850,000 仟元。

下表係本公司已約定還款期間之非衍生金融負債剩餘合約到期分析，係依據本公司可能被要求還款之日期，並以金融負債未折現之現金流量編製。

### 106 年 12 月 31 日

	短 於 1 年	2 至 3 年	4 至 5 年	5 年 以 上	合 計
無附息負債	\$ 91,789	\$ -	\$ -	\$ -	\$ 91,789
長期借款	<u>270,000</u>	<u>2,495,000</u>	<u>130,000</u>	<u>-</u>	<u>2,895,000</u>
	<u>\$ 361,789</u>	<u>\$ 2,495,000</u>	<u>\$ 130,000</u>	<u>\$ -</u>	<u>\$ 2,986,789</u>

### 105 年 12 月 31 日

	短 於 1 年	2 至 3 年	4 至 5 年	5 年 以 上	合 計
無附息負債	\$ 86,840	\$ -	\$ -	\$ -	\$ 86,840
長期借款	<u>270,000</u>	<u>2,540,000</u>	<u>-</u>	<u>-</u>	<u>2,810,000</u>
	<u>\$ 356,840</u>	<u>\$ 2,540,000</u>	<u>\$ -</u>	<u>\$ -</u>	<u>\$ 2,896,840</u>

## 二一、關係人交易

除其他附註已揭露者外，本公司與關係人間之重大交易如下：

### (一) 關係人之名稱及關係

關 係 人 名 稱	與 本 公 司 之 關 係
台 電	具重大影響之投資者
星能公司	子 公 司
宜元公司	子 公 司
大園汽電公司	關聯企業
森霸電力	關聯企業
星能電力	關聯企業
國光電力	關聯企業
星元電力	關聯企業
星力股份有限公司（星力公司）	關聯企業

### (二) 營業交易

帳 列 項 目	關 係 人 類 別 / 名 稱	106年度	105年度
銷貨收入	具重大影響之投資者		
	台 電	\$ 345,143	\$ 294,259
研究諮詢及工程服	子 公 司		
務收入	星能公司	\$ 8,864	\$ 4,960
	其 他	280	-
		9,144	4,960
	關聯企業		
	森霸電力	10,388	8,344
	星能電力	9,041	8,825
	星元電力	7,905	7,438
	其 他	682	313
		28,016	24,920
		\$ 37,160	\$ 29,880
銷貨成本	具重大影響之投資者		
	台 電	\$ 38,524	\$ 28,082
營業費用	子 公 司		
	星能公司	\$ 2,279	\$ 2,808

本公司對關係人上述交易之條件係依照合約個別議定。



(三) 非營業交易

帳 列 項 目	關 係 人 類 別 / 名 稱	106年度	105年度
其他收入	子 公 司		
	星能公司	\$ 1,483	\$ 1,313
	關聯企業		
	大園汽電公司	2,160	2,304
	星元電力	1,580	1,209
	星能電力	1,579	1,617
	森霸電力	1,442	1,125
	國光電力	733	753
		<u>7,494</u>	<u>7,008</u>
		<u>\$ 8,977</u>	<u>\$ 8,321</u>

本公司對關係人上述交易之條件係依照合約個別議定。

(四) 應收關係人款項

帳 列 項 目	關 係 人 類 別 / 名 稱	106年12月31日	105年12月31日
應收票據－關係人	關聯企業		
	星能電力	\$ 685	\$ 1,313
	森霸電力	-	702
		<u>\$ 685</u>	<u>\$ 2,015</u>
應收帳款－關係人	具重大影響之投資者		
	台 電	\$ 26,887	\$ 22,326
	子 公 司		
	其 他	2,400	1,618
	關聯企業		
	其 他	<u>10,121</u>	<u>7,366</u>
		<u>\$ 39,408</u>	<u>\$ 31,310</u>

(五) 應付關係人款項

帳 列 項 目	關 係 人 類 別 / 名 稱	106年12月31日	105年12月31日
應付帳款－關係人	具重大影響之投資者		
	台 電	<u>\$ 1,158</u>	<u>\$ 2,018</u>

(六) 對主要管理階層之薪酬

本公司對董事及其他主要管理階層之薪酬總額如下：

	106年度	105年度
短期員工福利	\$ 26,661	\$ 23,913
退職後福利	<u>1,320</u>	<u>1,594</u>
	<u>\$ 27,981</u>	<u>\$ 25,507</u>

## 二二、質押之資產

下列資產業已質押作為長期借款之擔保品：

	106年12月31日	105年12月31日
採用權益法之投資	<u>\$ 3,352,783</u>	<u>\$ 3,304,022</u>

## 二三、重大或有負債及未認列之合約承諾

截至 106 年 12 月 31 日止，本公司之重大或有負債及未認列之合約承諾如下：

- (一) 已簽約但尚未支出之相關設備採購金額約 17,122 仟元。
- (二) 依購煤合約，本公司尚應依約定價格購煤約 4.8 萬噸。
- (三) 依以營業租賃方式所簽訂之辦公室租賃合約，本公司未來應付之最低租金如下：

期	間	金	額
	107 年度	\$	22,774
	108 年度		24,844
	109 年度		2,070

- (四) 公平會於 102 年 3 月 15 日以民營電廠業者涉及違反公平交易法為由，對本公司之關聯企業森霸電力、星能電力、星元電力及國光電力分別處以 5.3 億元、4.3 億元、1.3 億元及 4.1 億元之罰鍰。該等公司業已就前述處分委請律師進行分析，初步認為民營電廠業者非競爭關係，且無聯合拒絕調降購售電費率以影響市場供需功能之情事，因此該等公司依訴願程序向行政院訴願委員會提起訴願，以維護公司權益。行政院訴願委員會於 102 年 9 月 12 日作成訴願決定，撤銷原處分之罰鍰部分，命公平會重新審酌後另為適法之處分，其餘部分訴願駁回。茲就後續該案罰鍰訴願及違反公平交易法聯合行為部分之行政訴訟分別說明如下：

1. 罰鍰訴願：公平會於 102 年 11 月 5 日為第二度處分，對森霸電力、星能電力、星元電力及國光電力分別處以 5 億元、4 億元、1 億元及 3.8 億元之罰鍰；該等公司就公平會第二度處分仍有不服，依訴願程序向行政院訴願委員會再提起訴願。行政院訴願委員會復於 103 年 5 月 9 日作成訴願決定，撤銷公平會第二度

處分，並要求公平會應於兩個月內重為適法之處分。公平會於 103 年 7 月 9 日為第三度處分，對森霸電力、星能電力、星元電力及國光電力分別處以 4.89 億元、3.92 億元、1 億元及 3.71 億元之罰鍰；該等公司依訴願程序請求撤銷罰鍰之處分，行政院訴願委員會於 103 年 12 月中旬去函該等公司，表示本件訴願程序於最高行政法院針對該等公司有關聯合行為之判決確定前，停止訴願程序之審理。

2. 違反公平交易法聯合行為之行政訴訟：該等公司對行政院訴願委員會維持公平會原處分認定該等公司違反聯合行為禁制規定之訴願決定尚有不服，已依行政訴訟程序向臺北高等行政法院請求撤銷上揭裁罰案；臺北高等行政法院業已於 103 年 10 月 29 日判決撤銷公平會認定該等公司違反聯合行為禁制規定之處分、以及撤銷 102 年 9 月 12 日行政院訴願委員會針對聯合行為部分之訴願決定。惟公平會於 103 年 11 月 27 日提起上訴，最高行政法院於 104 年 6 月間因認為前述判決尚有未予調查釐清之處，應由原審法院再為調查，爰將前述判決廢棄，發回臺北高等行政法院詳為調查審認更為適法之裁判。臺北高等行政法院嗣後於 106 年 5 月 25 日更審判決撤銷公平會認定該等公司違反聯合行為規定之處分，公平會復於 106 年 6 月 22 日提起上訴，目前由最高行政法院審理中。

(五) 台電以民營電廠業者違反公平交易法之聯合行為等規定，造成台電損害為由，於 104 年 9 月向臺北高等行政法院及臺北地方法院提起訴訟請求損害賠償。截至 106 年 12 月 31 日止，尚在進行之行政訴訟及民事訴訟如下：

1. 台電於臺北高等行政法院提起行政訴訟，對森霸電力、星能電力、星元電力及國光電力分別請求 44 億元、25 億元、2 億元及 24 億元之損害賠償，嗣後台電擴張對該等公司之訴之聲明，擴張後之求償金額分別為 86.6 億元、49.9 億元、6.23 億元及 48.9 億元，惟法院並未裁定准予擴張。高等行政法院嗣後認為本件係屬單純之私權糾紛，該院並無審判權，故將上開案件移送至

臺北地方法院，台電針對該等裁定提起抗告，惟最高行政法院裁定駁回台電之抗告，上開案件確定移送臺北地方法院審理。

2. 台電於臺北地方法院提起民事訴訟，對森霸電力、星能電力、星元電力及國光電力分別請求 42.57 億元、24.89 億元、3.07 億元及 24.9 億元之損害賠償。臺北地方法院於 107 年 2 月 8 日駁回台電對星元電力之訴訟，台電復於 107 年 3 月 5 日提起上訴。該等公司業已委請律師協助處理上述請求，是否須負損害賠償責任，須視法院審理之結果而定。

#### 二四、具重大影響之外幣資產及負債資訊

以下資訊係按本公司功能性貨幣以外之外幣彙總表達，所揭露之匯率係指該等外幣換算至功能性貨幣之匯率。具重大影響之外幣資產及負債如下：

106 年 12 月 31 日

	外	幣	匯	率	帳	面	金	額
外	幣	資	產					
<u>貨幣性項目</u>								
美	元		\$ 12,394	29.76			\$ 368,836	
歐	元		357	35.57			12,705	
日	圓		17,589	0.2642			4,647	
							<u>\$ 386,188</u>	
<u>非貨幣性項目</u>								
採用權益法之投資								
美	元		16,713	29.76			<u>\$ 497,378</u>	
<u>外 幣 負 債</u>								
<u>貨幣性項目</u>								
美	元		1,370	29.76			<u>\$ 40,768</u>	

105 年 12 月 31 日

外 幣 資 產	外 幣 匯 率	帳 面 金 額
<u>貨幣性項目</u>		
歐 元	\$ 137 33.9	\$ 4,657
日 圓	6,693 0.2756	1,844
美 元	9 32.25	298
		<u>\$ 6,799</u>
<u>非貨幣性項目</u>		
採用權益法之投資		
美 元	16,916 32.25	<u>\$ 545,527</u>
<u>外 幣 負 債</u>		
<u>貨幣性項目</u>		
美 元	1,501 32.25	<u>\$ 48,400</u>

具重大影響之已實現及未實現外幣兌換損益如下：

外 幣	106年度		105年度	
	外幣兌換功能性貨幣匯率	淨 兌 換 損 益	外幣兌換功能性貨幣匯率	淨 兌 換 損 益
美 元	30.432 (美元：新台幣)	( <u>\$ 5,704</u> )	32.263 (美元：新台幣)	( <u>\$ 950</u> )

## 二五、附註揭露事項

除附表一至五外，並無其他重大交易事項、轉投資事業及大陸投資資訊應揭露事項。

台灣汽電共生股份有限公司

為他人背書保證明細表

民國 106 年度

單位：新台幣仟元

附表一

編號 (註一)	背書保證者公司名稱	被背書保證對象 公司名稱	關係 (註二)	對單一企業 背書保證額	本期最高背書 保證餘額 (註七)	期末背書 保證餘額 (註七)	實際動支金額 (註七)	以財產擔保之 背書保證金額 (註七)	累計背書保證 金額佔最近期 財務報表淨值 之比率(%)	背書 保證 最高 金額	屬母公司對子 公司背書保證	屬子公司對母 公司背書保證	屬對大陸地區 背書保證
0	台灣汽電共生公司	台汽電國際公司	2	\$2,964,632 (註三)	\$ 200,000	\$ 200,000	\$ 178,560 (6,000 仟美元)	\$ -	1.69%	\$4,743,411 (註四)	Y	N	N
1	台汽電國際公司	Redondo Peninsula Energy, Inc.	6	1,989,512 (註五)	1,243,000	1,243,000	-	580,000	249.91%	2,486,890 (註六)	N	N	N

註一：編號欄之說明如下：

- (1) 母公司填 0。
- (2) 被投資公司按公司別由阿拉伯數字 1 開始依序編號。

註二：背書保證者與被背書保證對象之關係有下列六種，標示種類即可：

- (1) 有業務關係之公司。
- (2) 直接持有普通股股權超過 50% 之子公司。
- (3) 母公司與子公司持有普通股股權合併計算超過 50% 之被投資公司。
- (4) 對於直接或經由子公司間接持有普通股股權超過 50% 之母公司。
- (5) 基於承攬工程需要之同業間依合約規定互保之公司。
- (6) 因共同投資關係由各自資股東依其持股比例對其背書保證之公司。

註三：以本公司當期財務報表淨值之 25% 為對單一被保證公司背書保證之限額，經計算為 2,964,632 仟元（106 年 12 月 31 日淨值 11,858,527 仟元×25%）。

註四：以本公司當期財務報表淨值之 40% 為合併公司整體對外背書保證之最高限額，經計算為 4,743,411 仟元（106 年 12 月 31 日淨值 11,858,527 仟元×40%）。

註五：以台汽電國際公司當期財務報表淨值之 400% 為台汽電國際公司對單一企業背書保證之限額，經計算為 1,989,512 仟元（106 年 12 月 31 日淨值 497,378 仟元×400%）。

註六：以台汽電國際公司當期財務報表淨值之 500% 為台汽電國際公司之最高限額，經計算為 2,486,890 仟元（106 年 12 月 31 日淨值 497,378 仟元×500%）。

註七：本期最高背書保證餘額、期末背書保證餘額及以財產擔保之背書保證金額係指額度，而非實際動撥金額。

台灣汽電共生股份有限公司

期末持有有價證券明細表

民國 106 年 12 月 31 日

附表二

單位：新台幣仟元

持有之公司	有價證券種類及名稱	與有價證券發行人之關係	帳列科目	期股數 ( 仟股 )	帳面金額	持股比例	公允價值	未備值	註
台灣汽電共生公司	股票 漢威巨蛋開發	不適用	備供出售金融資產	20,000	\$ 225,800	8.00%	\$ 225,800		

台灣汽電共生股份有限公司

與關係人進、銷貨之金額達新台幣 1 億元或實收資本額 20% 以上明細表

民國 106 年度

附表三

單位：新台幣仟元

進(銷)公司	交易對象名稱	關係	交易			情 形			交易條件與一般交易原則及			應收(付)應餘	票據、帳款		備 註
			進(銷)貨金	額	估總進(銷)貨之比率	授 信 期 間	交 易 之 單	價 授 信 期 間	價 授 信 期 間	額	估總應收(付)帳款之比率		額	估總應收(付)帳款之比率	
台灣汽電共生公司	台 電	台灣汽電共生公司之董事	銷 貨 (註一)	\$ 345,143	41% (註三)	依約於請款後 30 日內收取價款。	30	—	—	\$ 26,887	14% (註三)				
星能公司	台 電	母公司之董事	銷 貨 (註二)	242,000	67% (註三)	依約於請款後 30 日內收取價款。	30	—	—	52,594	28% (註三)				

註一：係售電收入。

註二：係售電收入及研究諮詢及工程服務收入。

註三：係佔合併財務報表之比率。



台灣汽電共生股份有限公司

應收關係人款項達新臺幣 1 億元或實收資本額 20% 以上明細表

民國 106 年 12 月 31 日

附表四

單位：新台幣仟元

帳列應收款項之公司	交易對象	名稱	關係人	應收款項餘額	週轉率	逾金	應收		關係人	款	項式	應收後	收回金額	項呆	列帳	備抵
							期	額				期				
星能公司	電		母公司之董事	\$ 184,509 (註)	註	\$	-	-	-	-		\$	-	\$	-	-

註：係應收建造工程合約款，收款方式依合約規定，故週轉率之資訊不適用。

## 單位：新台幣千元

單位：新台幣千元

單位：新台幣千元

單位：新台幣千元

單位：新台幣千元

## §重要會計項目明細表目錄§

項	目	編 號 / 索 引
資產、負債及權益項目明細表		
現金及約當現金明細表		明細表一
應收票據明細表		明細表二
應收帳款明細表		明細表三
存貨明細表		明細表四
採用權益法之投資變動明細表		明細表五
不動產、廠房及設備變動明細表		附註十一
不動產、廠房及設備累計折舊變動明細表		附註十一
遞延所得稅資產明細表		附註十七
應付票據明細表		明細表六
應付帳款明細表		明細表七
其他應付款明細表		附註十三
長期借款明細表		明細表八
遞延所得稅負債明細表		附註十七
損益項目明細表		
營業收入明細表		明細表九
營業成本明細表		明細表十
營業費用明細表		明細表十一
本期發生之員工福利、折舊及攤銷費用功能別彙總表		明細表十二

台灣汽電共生股份有限公司

現金及約當現金明細表

民國 106 年 12 月 31 日

明細表一

單位：除另予註明者外  
，為新台幣仟元

項 目	摘 要	金 額
現 金		
零 用 金		\$ 500
銀行支票存款		268
銀行活期存款		
新 台 幣		81,063
美 元	11,064 仟美元，兌換率 29.76	329,255
歐 元	357 仟歐元，兌換率 35.57	12,705
日 幣	17,589 仟日幣，兌換率 0.2642	4,647
		<u>427,670</u>
約當現金		
銀行定期存款		
美 元	107 年 1 月到期，年利率 1.57%~1.73%	<u>39,581</u>
合 計		<u>\$468,019</u>

台灣汽電共生股份有限公司

應收票據明細表

民國 106 年 12 月 31 日

明細表二

單位：新台幣仟元

名	稱	金	額
關 係 人			
星能電力		\$	<u>685</u>

台灣汽電共生股份有限公司

應收帳款明細表

民國 106 年 12 月 31 日

明細表三

單位：新台幣仟元

客 戶 名 稱	金 額
關 係 人	
台 電	\$ 26,887
森霸電力	3,601
星元電力	3,079
星能電力	2,659
星能公司	2,360
其他（註）	<u>822</u>
	<u>39,408</u>
非關係人	
大統益股份有限公司	34,552
怡華實業股份有限公司	24,944
廣泰金屬工業股份有限公司	10,015
日立化成能源科技股份有限公司	5,501
其他（註）	<u>852</u>
	<u>75,864</u>
合 計	<u>\$115,272</u>

註：各戶餘額皆未超過本科目餘額百分之五。

台灣汽電共生股份有限公司

存貨明細表

民國 106 年 12 月 31 日

明細表四

單位：新台幣仟元

項 目	金 額	
	成 本	市 價 ( 註 )
原 物 料	<u>\$ 6,619</u>	<u>\$ 6,619</u>

註：存貨係以淨變現價值為市價。

台灣汽電共生股份有限公司

採用權益法之投資變動明細表

民國 106 年 1 月 1 日至 12 月 31 日

明細表五

單位：新台幣仟元

名 稱	原 始 認 購 股 份 數	原 始 認 購 金 額	本 年 增 加 股 數	本 年 減 少 股 數	結 算 日 之 股 份 數	結 算 日 之 金 額	其 他 公 司 之 股 份 數 (註二)	其 他 公 司 之 金 額 (註二)	關 聯 公 司 已 (未) 實 現 之 盈 虧 金 額	認 利 投 資 收 益 (損 益)	國 外 非 理 應 備 財 務 報 表 換 算 之 兌 換 差 額	本 年 持 股 數	持 股 %	金 額	市 價 或 股 權 淨 值 (註三)	提 供 擔 保 或 質 押 情 形
大園汽電公司	34,127,455	\$ 491,427	-	-	\$ 27,302	\$ 665	\$ 31,074	\$ -	\$ -	\$ 33,782	\$ -	34,127,455	29.31	\$ 529,646	\$ 709,851	
森霸電力	258,000,000	5,235,174	-	-	420,540	( 837)	-	7,249	-	456,855	-	258,000,000	43.00	5,277,901	5,357,881	(註四及五)
國光電力	114,730,000	2,330,972	-	-	35,192	14	-	-	-	76,692	-	114,730,000	35.00	2,372,486	2,206,031	(註六及七)
星能電力	121,500,000	2,234,384	-	-	128,790	815	-	5,493	-	135,607	-	121,500,000	40.50	2,247,509	2,338,277	(註八及九)
星元電力	136,200,000	1,983,784	-	-	102,150	1,210	-	19,129	-	223,010	-	136,200,000	41.27	2,124,983	2,441,936	(註十)
星能公司	63,000,000	597,199	-	-	-	1,494	-	( 2,504)	-	25,077	-	63,000,000	100.00	621,266	621,342	(註十一)
台汽電國際公司	22,260,000	545,527	-	-	300	( 70)	-	-	-	( 14,132)	( 33,647)	22,260,000	100.00	497,378	497,378	
宜元公司	-	-	25,500	-	-	-	-	-	-	( 5,003)	-	2,550,000	51.00	20,497	40,190	
合 計	-	\$13,418,467	\$ 25,500	\$ 714,274	\$ 3,291	\$ -	\$ 31,074	\$ 29,367	\$ -	\$ 931,888	( \$ 33,647)	-	-	\$13,691,666	\$14,212,486	

註一：本年度金額減少除台汽電國際公司係認列採用權益法之投資之股票發行成本外，餘係採用權益法評價之被投資公司分配現金股利。

註二：採用權益法認列之其他綜合損益份額係認列大園汽電備供出售金融資產未實現損益之變動。

註三：對大園汽電公司之投資係依其 106 年 12 月 31 日之收盤價計算其市價，其他長期股權投資則列示其股權淨值。

註四：森霸電力股票 33,000 仟股（帳面金額 675,080 仟元）業已質押予銀行作為銀行長期借款之擔保品。

註五：國光電力股票 114,730 仟股（帳面金額 2,372,486 仟元）業已質押予銀行作為銀行長期借款之擔保品。

註六：國光電力股票 16,500 仟股（帳面金額 305,217 仟元）業已質押予銀行作為銀行長期借款之擔保品。

註七：星能電力股票 114,730 仟股（帳面金額 2,372,486 仟元）業已質押予銀行作為銀行長期借款之擔保品。

註八：星能電力股票 16,500 仟股（帳面金額 305,217 仟元）業已質押予銀行作為銀行長期借款之擔保品。

註九：星能電力股票 16,500 仟股（帳面金額 305,217 仟元）業已質押予銀行作為銀行長期借款之擔保品。

註十：星能電力股票 16,500 仟股（帳面金額 305,217 仟元）業已質押予銀行作為銀行長期借款之擔保品。

註十一：星能電力股票 16,500 仟股（帳面金額 305,217 仟元）業已質押予銀行作為銀行長期借款之擔保品。



台灣汽電共生股份有限公司

應付票據明細表

民國 106 年 12 月 31 日

明細表六

單位：新台幣仟元

廠	商	名	稱	金	額
非關係人					
			全興預拌混凝土有限公司	\$	3,301
			勤業眾信聯合會計師事務所		1,775
			公昌工礦股份有限公司		1,192
			育鋁機械有限公司		1,137
			長鼎實業股份有限公司		1,052
			其他（註）		<u>8,579</u>
			合 計		<u>\$ 17,036</u>

註：各戶餘額皆未超過本科目餘額百分之五。

台灣汽電共生股份有限公司

應付帳款明細表

民國 106 年 12 月 31 日

明細表七

單位：新台幣仟元

廠 商 名 稱	金 額
關 係 人	
台 電	\$ 1,158
非關係人	
中印煤破股份有限公司	47,537
其他（註）	<u>11,516</u>
	<u>59,053</u>
	<u>\$ 60,211</u>

註：各戶餘額皆未超過本科目餘額百分之五。

台灣汽電共生股份有限公司

長期借款明細表

民國 106 年 12 月 31 日

明細表八

單位：新台幣仟元

債權人	期限	償還辦法	年利率(%)	金 額			抵押或擔保	備 註
				一 年 內 到 期	一 年 後 到 期	合 計		
				\$ 130,000	\$ 390,000	\$ 520,000	註一	無
兆豐國際商業銀行	銀行質押借款，自 107 年 8 月起，每年償還一次，至 110 年 8 月還清，契約期間 100.8-110.8		1.50%					
兆豐國際商業銀行	銀行質押借款，自 103 年 12 月起，按季分 20 期平均攤還，至 108 年 12 月還清，契約期間 103.12-108.12		1.80%	140,000	140,000	280,000	註二	無
農業金庫	銀行循環信用借款，108 年 12 月前可循環使用，108 年 12 月到期，契約期間 106.12-108.12		0.95%	-	500,000	500,000	無	無
第一銀行	銀行循環信用借款，108 年 6 月前可循環使用，108 年 6 月到期，契約期間 106.6-108.6		0.99%	-	490,000	490,000	無	無
瑞穗銀行	銀行循環信用借款，108 年 9 月前可循環使用，108 年 9 月到期，契約期間 106.9-108.9		0.98%	-	475,000	475,000	無	無
台灣銀行	銀行循環信用借款，108 年 5 月前可循環使用，108 年 5 月到期，契約期間 106.5-108.5		0.99%	-	430,000	430,000	無	無
土地銀行	銀行循環信用借款，108 年 7 月前可循環使用，108 年 7 月到期，契約期間 105.7-108.7		0.99%	-	200,000	200,000	無	無
				<u>\$ 270,000</u>	<u>\$ 2,625,000</u>	<u>\$ 2,895,000</u>		

註一：採用權益法之投資國光電力股票 114,730 仟股（帳面金額 2,372,486 仟元）業已質押作為長期借款之擔保品。

註二：採用權益法之投資森霸電力股票 33,000 仟股（帳面金額 675,080 仟元）及星能電力股票 16,500 仟股（帳面金額 305,217 仟元）業已質押作為長期借款之擔保品。

台灣汽電共生股份有限公司

營業收入明細表

民國 106 年 1 月 1 日至 12 月 31 日

明細表九

單位：新台幣仟元

項 目	數 量	金 額
銷貨收入		
售電收入	285,182 仟度	\$ 618,658
售汽收入	292 仟噸	218,358
其 他		<u>778</u>
		837,794
研究諮詢及工程服務收入		
顧問服務收入		<u>38,160</u>
合 計		<u>\$ 875,954</u>

台灣汽電共生股份有限公司

營業成本明細表

民國 106 年 1 月 1 日至 12 月 31 日

明細表十

單位：新台幣仟元

項	目	金	額
銷貨成本			
	燃 料 費	\$374,914	
	變動間接費	86,817	
	維修保養費	61,450	
	水 電 費	46,851	
	人工成本	43,917	
	其他（註）	29,830	
		<u>643,779</u>	
研究諮詢及工程服務成本			
	人工成本	29,643	
	其他（註）	1	
		<u>29,644</u>	
	合 計	<u>\$673,423</u>	

註：各戶金額皆未超過本科目餘額百分之五。

台灣汽電共生股份有限公司

營業費用明細表

民國 106 年 1 月 1 日至 12 月 31 日

明細表十一

單位：新台幣仟元

項 目	金 額
薪資支出及退休金	\$ 94,211
勞 務 費	14,546
租金支出	12,566
其他（註）	<u>30,559</u>
合 計	<u>\$151,882</u>

註：各戶金額皆未超過本科目餘額百分之五。

台灣汽電共生股份有限公司

本期發生之員工福利、折舊及攤銷費用功能別彙總表

民國 106 年及 105 年 1 月 1 日至 12 月 31 日

明細表十二

單位：新台幣仟元

	106年度			105年度		
	屬於營業 成本者	屬於營業 費用者	合計	屬於營業 成本者	屬於營業 費用者	合計
員工福利費用						
薪資費用	\$ 62,301	\$ 89,943	\$152,244	\$ 56,768	\$ 85,568	\$142,336
勞健保費用	4,658	4,629	9,287	4,267	4,538	8,805
退休金費用	4,294	4,268	8,562	4,236	4,786	9,022
其他員工福利費用	<u>2,165</u>	<u>3,576</u>	<u>5,741</u>	<u>2,123</u>	<u>3,370</u>	<u>5,493</u>
	<u>\$ 73,418</u>	<u>\$102,416</u>	<u>\$175,834</u>	<u>\$ 67,394</u>	<u>\$ 98,262</u>	<u>\$165,656</u>
折舊費用	<u>\$ 28,725</u>	<u>\$ 1,550</u>	<u>\$ 30,275</u>	<u>\$ 33,711</u>	<u>\$ 1,320</u>	<u>\$ 35,031</u>
攤銷費用	<u>\$ 212</u>	<u>\$ 182</u>	<u>\$ 394</u>	<u>\$ -</u>	<u>\$ 381</u>	<u>\$ 381</u>

註：截至 106 年及 105 年 12 月 31 日止，本公司員工人數分別為 121 人及 118 人。

六、公司及其關係企業最近年度及截止至年報刊印日止，如有發生財務週轉困難情事，應列明其對本公司財務狀況之影響：無

## 柒、財務狀況及財務績效之檢討分析與風險事項

### 一、財務狀況

財務狀況比較分析表

單位：新台幣仟元

項 目 \ 年 度	106 年度	105 年度	增(減)金額	增(減)比率 (%)
流動資產	1,351,555	1,592,410	(240,855)	(15)
長期投資	13,212,482	12,891,463	321,019	2
不動產、廠房及設備	568,045	442,729	125,316	28
其他資產	119,232	109,841	9,391	9
資產總額	15,251,314	15,036,443	214,871	1
流動負債	640,532	718,032	(77,500)	(11)
非流動負債	2,732,562	2,654,133	78,429	3
負債總額	3,373,094	3,372,165	929	0
股本	5,890,486	5,890,486	0	0
資本公積	499,694	499,694	0	0
保留盈餘	5,458,764	5,192,542	266,222	5
其他權益	9,583	81,556	(71,973)	(88)
非控制權益	19,693	0	19,693	-
權益總額	11,878,220	11,664,278	213,942	2
<p>增減比率之變動分析：</p> <p>1. 不動產、廠房及設備增加：主要係太陽光電設備增加所致。</p> <p>2. 其他權益減少：主要係國外營運機構財報換算之兌換差額及備供出售金融商品未實現利益減少所致。</p>				



## 二、經營結果

### (一) 經營結果比較分析表

單位：新台幣仟元

項 目	106 年度	105 年度	增(減)金額	增(減)比率 (%)
營業收入	1,209,414	1,178,012	31,402	3
營業成本	931,140	883,020	48,120	5
與關聯企業之已實現利益	<u>31,871</u>	<u>39,068</u>	(7,197)	(18)
已實現營業毛利	310,145	334,060	(23,915)	(7)
營業費用	<u>210,882</u>	<u>180,601</u>	30,281	17
營業淨利	99,263	153,459	(54,196)	(35)
營業外收入及支出	888,279	836,791	51,488	6
稅前淨利	987,542	990,250	(2,708)	-
所得稅費用	<u>20,475</u>	<u>41,284</u>	(20,809)	(50)
本年度淨利	<u>967,067</u>	<u>948,966</u>	18,101	2
淨利歸屬於母公司業主	<u>971,874</u>	<u>948,966</u>	22,908	2
增減比率之變動分析：				
1. 營業淨利減少：主要係官田廠煤價上漲影響獲利、營業費用增加所致。				
2. 所得稅費用減少：主要係未分配盈餘稅減少所致。				

### (二) 對公司未來財務業務之可能影響及因應計畫

公司隨著業務的成長，經營規模也不斷擴大，財務方面尋求長期資金來源以因應資本支出，並藉以改善財務比率，使財務結構更為健全。

### 三、現金流量

#### (一) 最近年度合併現金流量變動：

單位：新台幣仟元

期 初 現 金 餘 額	全年來自 營業活動 淨現金流量	全年來自 投資及籌資活動 淨現金流量	現 金 剩 餘 數 額	現 金 不 足 額 之 補 救 措 施	
				投 資 計 畫	理 財 計 畫
1,017,893	782,995	(968,470)	832,418		

##### (1) 現金流量情形分析：

營業活動：淨現金流入約 7.8 億元，主要係本業獲利及收取轉投資公司之現金股利。

投資及籌資活動：淨現金流出約 9.7 億元，主要係發放現金股利及增加設備。

##### (2) 流動性不足之改善計畫：無現金不足額之情形。

#### (二) 未來一年合併現金流動性分析：

單位：新台幣仟元

期 初 現 金 餘 額	預計全年來自 營業活動 淨現金流量	預計全年來自 投資及籌資活動 淨現金流量	預 計 現 金 剩 餘 數 額	現 金 不 足 額 之 補 救 措 施	
				投 資 計 畫	理 財 計 畫
832,418	367,878	(787,691)	412,605		

##### (1) 現金流量情形分析：

營業活動：預計淨現金流入約 3.7 億元，主要係收取轉投資公司之現金股利。

投資及籌資活動：預計淨現金流出約 7.9 億元，主要係發放現金股利、增加資本支出及長期股權投資、償還銀行借款等。

##### (2) 預計現金不足額之補救措施及流動性分析：無。

#### 四、最近年度重大資本支出對財務業務之影響

##### (一)重大資本支出之運用情形及資金來源

單位：新台幣仟元

計劃項目	實際或預期之資金來源	實際或預期完工日期	所需資金總額	實際或預定資金運用情形						
				105 年 實際	106 年 實際	107 年 預定	108 年 預定	109 年 預定	110 年 預定	111 年 預定
轉投資 RP Energy (300MW 電廠)	自有+借款	112 年	1,750,000	110,588	152,202		220,945	362,332	593,817	

##### (二)預計可能產生效益：

投資效益預計於 111~112 年 RP Energy 電廠商轉後顯現。

#### 五、最近年度轉投資政策、其獲利或虧損之主要原因、改善計畫及未來一年投資計畫：

本公司轉投資為拓展海內外電廠之長期投資，106 年度合併財務報告中採權益法認列之投資收益為 919,120 仟元，被投資公司相關資訊請參見 106 年度合併財務報告附表五。本公司未來仍持續投資拓展國內外電廠或汽電廠。

#### 六、最近年度及截至年報刊印日止之風險事項及評估

##### (一)最近年度利率、匯率變動、通貨膨脹情形對公司損益之影響及未來因應措施：

###### 1. 利率變動

本公司的利率風險，主要來自重大資本支出所產生之長期負債。為降低利率上漲風險，本公司隨時掌握市場變化研擬避險方式因應，使利率變動對公司損益之影響降至最低。在資產方面，考量高流動性、保本性及信用風險之因素下，以大型行庫之定存或其保證之短期票券為主，確保本金及公司財務風險。

###### 2. 匯率變動

本公司外幣之支出主要係支應外購電廠燃料及重大資本支出之需，對外幣價格變動之避險規劃方面，除積極蒐集匯率市場變化資訊、隨時注意匯率市場變化，規劃研擬因應方式，同時密切與主要往來銀行保持聯繫，並透過購買遠匯或現匯方式因應匯率變動風險，使匯率風險降至最低。

###### 3. 通貨膨脹及通貨緊縮

本公司目前主要的市場為國內市場，由於電力需求為工業及民生之基本需求，相對於通貨膨脹及通貨緊縮，本公司評估應無重大之影響。

##### (二)最近年度從事高風險、高槓桿投資、資金貸與他人、背書保證及衍生性商品交易之政策、獲利或虧損之主要原因及未來因應措施：

自 106 年初至年報刊印日止，本公司不從事高風險、高槓桿之投資，亦無資金貸與他人之情形。

因業務所需，本公司之子公司台汽電國際(TCIC)依持股比 25%，承諾其轉投資菲國之 RP Energy(RPE)提供背書保證：1.於 RPE 專案融資首次動撥時，若尚未取得菲國 Energy Regulatory Commission(ERC)核准之 Power Supply Agreement(PSA)時同意提出背書保證予銀行，保證上限為新台幣 4.73 億元。2.配合 RPE 之專案融資簽署擔保設質合約，未來於該公司首次動撥前提供 RPE 之股票設質予銀行，保證上限為新台幣 5.8 億元。3.為 RPE 提供擔保信用狀(SBLC)之履約保證予購電客戶，保證上限為新台幣 1.9 億元。三項保證上限合計為 12.43 億元，目前皆尚未執行，未來 TCIC 實際之背書保證金額，將於 RPE 首次動撥執行前確認。

茲因上述第 3 項保證，TCIC 向銀行申請美金 600 萬元之授信額度，需由本公司做為連帶保證人，因此本公司為 TCIC 提供保證上限為新台幣 2 億元，惟前述額度於 107 年 1 月到期，因 RPE 聯貸時程延後，預期一年內仍無法使用該額度，故暫不續約，已於 107 年 3 月向銀行收回美金 600 萬之本票並予作廢，解除本筆對 TCIC 之背書保證額度。

本公司所從事的衍生性金融商品交易均是以避險為目的，而不是交易或投機性之操作。另為了控管財務交易風險，本公司已依據證期局的相關法令及規定，訂定了以健全財務及營運為基礎的內部管理辦法及作業程序。這些管理辦法包括「資金貸與及背書保證作業程序」及「取得或處分資產處理程序」。

(三) 未來研發計畫及預計投入之研發費用：無。本公司及子公司主要係提供能源電業及工程顧問相關服務，不適用於研發故未提列相關費用。

(四) 國內外重要政策及法律變動對公司財務業務之影響及因應措施：

因應國際對溫室氣體排放議題之關注，國內環保法規將趨於嚴苛，不利於燃煤電廠，較利於天然氣電廠及再生能源之發展。

新版電業法於 106 年 1 月 26 日公告實施，重點在於推動能源轉型、鼓勵再生能源發展、電力排碳係數限制及「非核家園」入法等，本公司將持續關注子法之修訂情形，研擬因應方案，據以制訂業務開發策略，積極參與電力市場之開發。

本公司除致力尋求再生能源、汽電廠、及民營電廠之投資機會，並積極拓展海外電力市場，期能逐步擴充公司經營規模，續創佳績。

(五) 科技改變及產業變化對公司財務業務之影響及因應措施：無。

(六) 企業形象改變對企業危機管理之影響及因應措施：無。

(七) 進行併購之預期效益及可能風險及因應措施：無。

(八) 擴充廠房之預期效益及可能風險及因應措施：無。

(九) 進貨或銷貨集中所面臨之風險及因應措施：無。

(十) 董事、監察人或持股超過百分之十之大股東，股權之大量移轉或更換對公司之影響及風險及因應措施：無。

(十一) 經營權之改變對公司之影響、風險及因應措施：無。

(十二) 訴訟或非訟事件，應列明公司及公司董事、監察人、總經理、實質負責人、持股比例超過百分之十之大股東及從屬公司已判決確定或尚在繫屬中之重大訴訟、非訟或行政爭訟事件，其結果可能對股東權益或證券價格有重大影響者，應揭露其系爭事實、標的金額、訴訟開始日期、主要涉訟當事人及截至年報刊印日止之處理情形：參見玖。

(十三) 其他重要風險及因應措施：無。

七、其他重要事項：無。

## 捌、特別記載事項

### 一、關係企業相關資料

#### (一) 關係企業合併營業報告書

##### 1. 關係企業組織圖

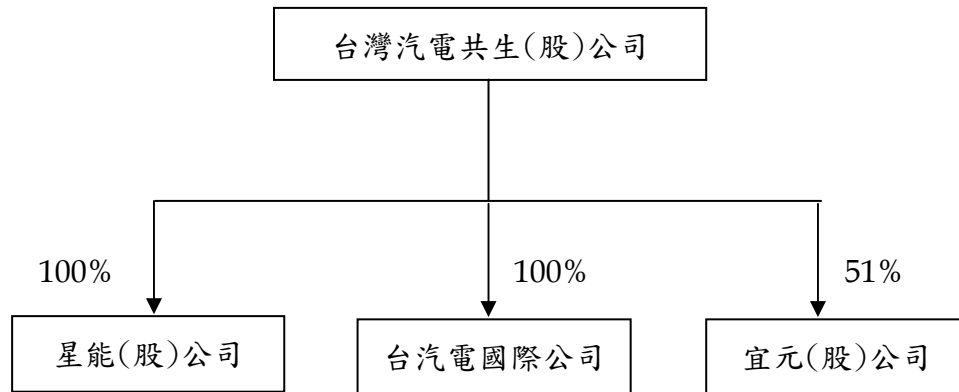

##### 2. 各關係企業基本資料

單位：新台幣仟元

企業名稱	設立日期	地 址	實收 資本額	主要營業 或生產項目
星能(股)公司	85/10/11	台北市內湖區瑞光路 392 號 6 樓	630,000	投資承攬電力 相關工程
台汽電國際公司	90/8/10	P.O. Box 3444, Road Town Tortola, British Virgin Islands	685,374	國外投資及國 際貿易業務
宜元(股)公司	106/6/22	宜蘭縣三星鄉雙賢村 5 鄰三星路六段 78 號	50,000	投資地熱發電

### 3. 各關係企業董事、監察人與總經理姓名及持股資料

單位：股

企 業 名 稱	職 稱	姓 名 或 代 表 人	持 有 股 份	
			股 數	持股 比例
星能股份有限公司	董事長 董事 董事 監察人	台灣汽電共生(股)公司-代表人蔡進發 台灣汽電共生(股)公司-代表人鄭明洲 台灣汽電共生(股)公司-代表人林德全 台灣汽電共生(股)公司-代表人陳妍伶	63,000,000	100%
台汽電國際公司	Director Director	台灣汽電共生(股)公司-代表人林樹森 台灣汽電共生(股)公司-代表人陳熙龍	22,260,000	100%
宜元(股)公司	董事長 董事	台灣汽電共生(股)公司-代表人林德全 台灣汽電共生(股)公司-代表人劉光輝	2,550,000	51%

### 4. 關係企業營運概況

單位：新台幣仟元；106 年度

企 業 名 稱	資本金	資產 總值	負債 總額	淨值	營業 收入	營業 淨利(損)	本期 純益	每股 盈餘 (元)
星能(股)公司	630,000	830,501	209,159	621,342	345,732	25,868	22,566	0.36
台汽電國際公司	685,374	517,558	20,180	497,378	-	(947)	(14,132)	(0.63)
宜元(股)公司	50,000	40,330	140	40,190	-	(9,835)	(9,810)	(1.96)

二、最近年度及截至年報刊印日止，私募有價證券辦理情形：無。

三、最近年度及截至年報刊印日止，子公司持有或處分本公司股票情形：無。

四、其他必要補充說明事項：無。

**玖、最近年度及截至年報刊印日止，如發生本法第三十六條第二項第二款所定對股東權益或證券價格有重大影響之事項，亦應逐項載明：**

一、本公司轉投資之民營電廠涉及違反公平交易法事件，遭行政院公平交易委員會裁罰案，目前行政訴訟及訴願相關進展情形如下：

1. 有關公平交易委員會於102年3月對國內9家民營電廠，因違反公平交易法，分別對各公司處以罰鍰裁罰乙案，本公司轉投資4家IPP公司均表示並無公平會所述與其他民營電廠業者聯合拒絕調降購售電費率而違反公平交易法之行為，已分別委託律師協助處理。經各公司提起行政訴願，行政院決定罰鍰部分撤銷，公平會應另為適法之處分，其餘部分訴願駁回(即認定有聯合行為)。針對駁回之聯合行為部分，各IPP公司均已於102年11月向臺北高等行政法院提起行政訴訟，臺北高等行政法院審理後於103年10月29日判決IPP公司勝訴，判決撤銷公平會認定之聯合行為，公平會嗣後於103年11月27日向最高行政法院提起上訴，復經最高行政法院於104年6月底判決撤銷高等行政法院判決發回更審後，臺北高等行政法院歷經近兩年之更審程序，於106年5月25日再次判決IPP公司勝訴，惟公平會及參加人台電公司均提起上訴，故案件目前繫屬於最高行政法院審理中。
2. 另有罰鍰處分，公平會於103年7月10日重新做出處分，裁罰森霸電力4.89億元、星能電力3.92億元、國光電力3.71億元及星元電力1億元，由於IPP公司聯合行為部分於臺北高等行政法院取得勝訴，行政院訴願委員會於103年12月中旬去函各家IPP公司表示本件訴願程序，於最高行政法院針對IPP公司有關聯合行為之判決確定前，停止訴願程序之審理。

二、台電公司於104年9月以本公司轉投資之民營電廠違反公平交易法之聯合行為規定，造成台電損害為由，分別向臺北高等行政法院及臺北地方法院民事庭提起請求如下：

1. 於臺北高等行政法院提起行政訴訟請求鉅額損害賠償，金額為星能電力25億元、森霸電力44億元、國光電力24億元、星元電力2億元，台電公司嗣後再分別擴張其訴之聲明，金額為星電24.9億元、森霸42.6億元、國光24.9億元、星元4.2億元，嗣後高等行政法院因認其就本案件並無審判權而裁定移轉本案件至民事法院審理，台電公司雖就該裁定提起抗告，惟遭最高行政法院駁回，故高等行政法院業已將本案件移送至臺北地方法院審理，案件目前均繫屬於臺北地方法院審理中。
2. 於臺北地方法院民事庭提起民事訴訟，請求金額為星電24.89億元、森霸42.57億元、星元3.07億元及國光24.9億元，現正審理中。關於星元電力部分，臺北地方法院已於107年2月8日宣判，認定台電之主張並無理由而判決駁回台電之訴，惟台電已於107年3月5日提起上訴，故案件已移轉至臺灣高等法院審理中。



台灣汽電共生股份有限公司  
TAIWAN COGENERATION CORP.

一、公司印鑑：



二、董事長：張明杰



中華民國一〇七年四月二十二日刊印

